濱江日報

康德四年一月一日發行

發行人 楊墨宣　編輯人 趙秋鴻　印刷人 呂仲三
發行所 印刷所 合資會社濱江日報社
電話 總務局 編輯局 營業局
朝刊 零售每份八分 一月一元四角 外埠加郵費
晚刊 每份三分 每月六角 外埠加郵費一角

◀第玖零玖號▶
＝本報今日出兩大張＝

意軍與德軍協力下 已突破馬吉諾本線
殺到前次大戰之要塞堡壘

【日內瓦拾柒日國通電】據拾陸日到達日內瓦之消息，因此次意大利之參戰，意軍早已混入德軍，參加攻擊沿萊因河之馬吉諾戰綫云。

【紐約拾柒日國通電】據紐約所聽取之德國方面無綫電放送，謂德軍已於薩爾布留肯南方，沿廣汎之範圍，突破馬吉諾綫云。

【巴西爾拾柒日國通電】德軍於馬吉諾綫南端方面，開始猛攻擊。其中部隊，自萊茵渡河成功。似於法方河岸確保攻擊基地，且視爲不可能之萊茵河渡過成功，頗值注目。

【柏林拾柒日發國通電】總統大本營拾柒日午後柒時發表：先攻擊凡小登要塞之德意志軍，已殺到前次歐洲大戰之古戰場，維耍塞（凡爾登北方捌公里），及亞爾（凡爾登西北捌公里）突破紐司河兩岸要塞綫，已占領於前次大戰屍山血河之激戰地凡爾登要塞，及堡壘，壹方德國軍，其他部隊激戰後，亘杏爾普留克南方之廣汎戰，已經突破馬吉諾要塞綫矣。

【巴西爾拾柒日發國通電】據到達當地之情報稱：德意志軍，拾陸日敢行萊因河之敵前渡河，法軍撤退之馬吉諾綫，已不費難而突破。更突入阿爾薩斯地方，占據萊因河岸地區矣。

法軍對德停止軍事行動？

【紐約拾柒日發國通至急電】據NBC放送局接受之波爾多發非公式報道稱：法軍停止對德軍事行動云。

德對法不允和平
[illegible]戰時期 必須潰滅敵方軍事勢力

【柏林拾柒日國通電】關於法國之單獨媾和，德國政府發言人，關於法國政府聲請單獨媾和乎，或接受德國方面之媾和條件乎，對此情報，並未言及。只言德國之態度，仍無容赦，而續行潰滅敵軍軍事勢力之戰爭，現在尙未至休戰以至和平交涉時期，露有意味深長之言詞云。

蘇聯軍進駐立陶宛
立國大總統逃向德國避難

【科佛那拾柒日發國通電】極平靜裡，拾伍日已入維爾[illegible]亞，巴乃維基斯，夏維利，蘇聯軍之進駐立陶宛，於爾組，斯科佛諾，斯蘭尼亞今都市。又蘇聯戰車隊，已到着科佛那矣。

【柏林拾柒日國通電】蘇聯軍目下正陸續向立陶宛領[illegible]，謂席耶爾努基斯，立陶宛大總統，又避難於德領內云。

【斯得哥爾摩拾柒日國通電】蘇聯軍之進駐立陶宛[illegible]

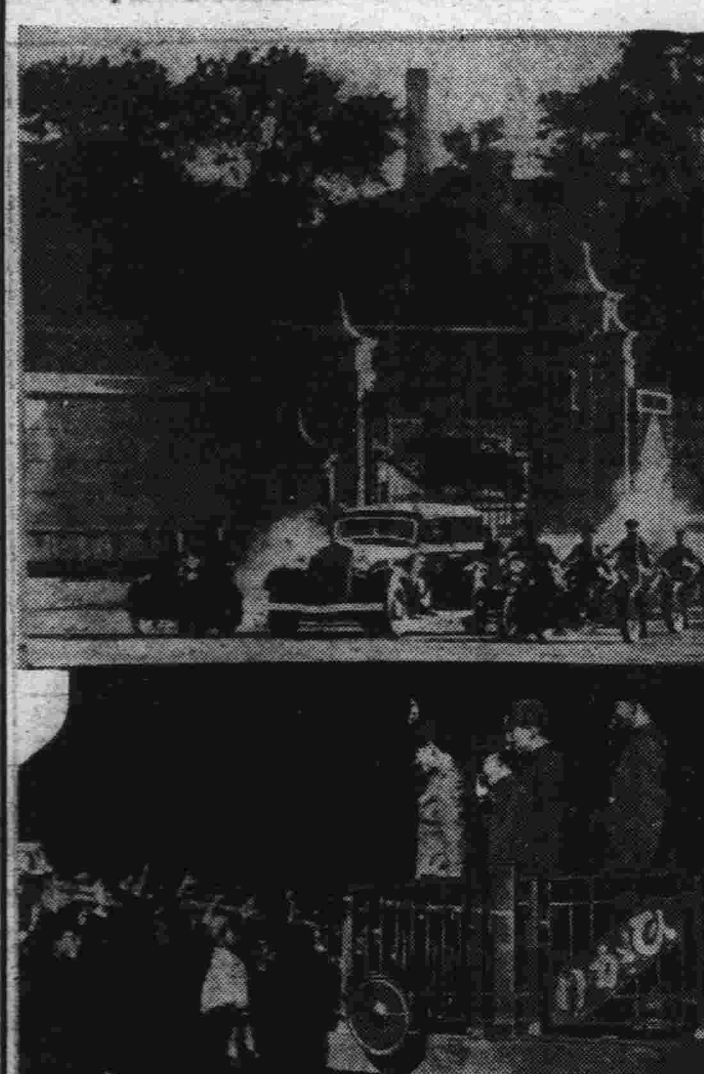

寫眞說明●皇帝陛下御訪日之預行演習宮帝府御出門之御召自動車（上） 皇帝陛下御訪日之際派遣之放送員陸名由驛頭出發（下）

兵力資材陷於危機
法軍當局自認對德難抵抗

【波爾多拾柒日國通電】據拾陸日午後自前線達到之情報云：自巴黎失陷後，法國軍似完全喪失抗力，軍當局發言人，亦率直承認該情勢，並謂法國全面地位，實瀕於危殆。其意旨如左：德軍繼續亘全戰綫節節增加壓力，法軍陷於更向南方退却之不得已情勢，壹方可決定抗戰或媾和之重大國務會議席上，軍首腦部關於法軍之戰況，僅謂事態之重大化已不可掩，而法軍雖使全兵力出動前綫，但防禦線極爲脆弱。且預備兵應動員者，已無壹兵，最必需資材之缺乏，蓋予法軍今後之活動，莫大障碍云。

敵軍間諜團
六十六名落網

【杭州拾柒日國通電】最近敵軍保安隊所屬之少將楊士林，曾偕其麾下兵士數拾名，申請歸順於杭州之日憲兵分隊，然因其態度頗有可疑，故該隊遂進行密察，方知彼等係僞意歸順，企圖接近日軍，以便探知關於日軍及南京政府之消息，暗殺要人之卑劣間諜團。因而該隊自伍月貳拾伍日至貳拾捌日，曾壹網打盡檢舉該間諜團陸拾陸名，將其所持之兵器彈藥，壹律沒收。於是彼等之謀略，已完全失敗云。

法軍全面後退
忙碌構築新陣地 準備大規模作戰

【波爾多拾柒日發國通電】據法軍司令部拾陸日夜發表稱：法國軍因德軍之急追，陣地已崩潰，到正忙碌構築新陣地，亘全線總退却中云。

【波爾多拾七日發國通電】法軍事當局承認法軍全面後退之事實。拾陸日說明如左：巴黎戰綫上之我軍，向南方繼續後退中，德軍尙未進擊，仍留於巴黎附近，於馬爾諾線地區，大動員戰車隊，由東向西，由北向南，已開始大規模之作戰矣。

法新內閣人選

【波爾多拾柒日國通電】法新內閣之選全貌如左：

首相 安里伯丹元帥
副首相 如繆孝丹
副首相兼國防相 爲吉希謀
維干將軍
陸相 列思順爾遜將軍
法相 比耶爾拉布爾
外相 保爾保得安
內相 亞得里安努馬爾克
宣傳相 馬爾塞爾塞爾

英政府舉開緊急閣議

【倫敦拾柒日發國通電】英國政府，拾陸日開催緊急閣議，有哥倫布法大使在內，已行重要協議。此次英國議會緊急閣議，係拾捌日之英國議會緊急會議前，協議政府之態度者。即爲喬奇爾首相，於拾捌日議會閣議決定事項，並報告英法兩政府協議內容者云。

，頗與波羅的海沿岸諸國異常衝擊。據當地第叁國消息通者稱，蘇聯軍之今回進駐立陶宛，更對沙尼亞駐屯軍亦增强，此乃爲期對德國防綫之完璧上，先驅工作之觀測。即由今回對立陶宛最後通牒，蘇聯與波羅的叁國，對蘇聯已締結敵對軍事同盟點看之，蘇聯對愛沙尼亞，來多維亞，已將强要同樣之要求云。

雷諾內閣總辭職
組織軍事內閣
決定繼續對德最後抗戰

【波爾多拾柒日發國通電】決戰歟，和平歟，重大危局當前之雷諾內閣，拾陸日深更，終於總辭職，而以副首相柏當元帥爲首班，成立非常時局之新內閣矣。

【紐約拾柒日發國通電】據到達紐約之法蘭西情報稱，雷諾法內閣，拾陸日深更，已決行總辭職。決以柏當副首相，組成新內閣，決定依然對德繼續抗戰云。

[illegible]之雷諾首相，將不得已而總辭職。其後任似由聯合軍總司令官魏剛將軍，或現副首相柏當元帥貳人中，選出壹人就任，出現純軍事內閣，繼續對德最後抗戰云。

【波爾多拾柒日發國通電】雷諾內閣總辭職之後，背負國難，打開重任之新首相柏當元帥，起用國軍總監並聯合軍總司令官維耶爾將軍爲副首相，並國防相，並任命拉維阿爾元首相爲法相，斯報坦外務次官爲外相矣。

法對德之和戰態度
待美答覆後決定
現在之法國立塲未稍變更

【巴西爾拾柒日國通電】法首腦部之緊急會議，未見最後決定，待美國答覆雷諾首相懇請援助書翰後，再行決定。關於國務會議內容，據官方談如左：會議之內容，不克發表。唯在會議開會中，由前綫到來之情報，逹到各大臣之手底，均傳戰況重大化，尤其東部戰線法軍之不振之報，予會議之空氣以頗大之影響。然而法國單獨媾和之風說，則非事實。法國之立塲，未稍變更，唯事態之發展，悉賴美國之答覆如何。壹方在波爾多之卜里特駐法美大使，担當與法國外務聯絡，畢托爾駐波美大使，拾陸日夜與政府閣僚會談，該大使蓋持有羅大總統之答覆，乃至傳達何等之旨云。

羅大總統回答後
法抗戰派佔優勢

【波爾多拾柒日國通電】拾陸日午前之法國務會議，當反乎期待，僅以貳拾分鐘，即已散會。確聞雷首相在席上，僅將對援助要請美國政府之答覆，向各閣僚報告。其對策協議，諒延到當日夕刻續開之國務會議。午前之國務會議之空氣，抗戰繼續派，依然占頗優勢。因羅大總統之回答，表明援助意旨。故議會以其軍事的誓約爲根據，搜羅外交及軍事的各種情報，詳細玩味美國之回答眞意，到如何程度，以檢討法國繼續抗戰可能與否再下最後決定。

蘇聯最後通牒
立陶宛已安然接受 放棄對蘇之敵視性

【倫敦拾柒日國通電】據拾陸日於倫敦所聽取之莫斯科放送，謂立陶宛業已接受蘇聯之最後通牒，而蘇聯對立陶宛之最後通牒要求內容如左：

壹，將立陶宛內相斯克喀斯氏立即送交審判官。對於蘇聯在件僑民，有挑發的行動者，應由政治警察審判。

貳，立即組織後繼內閣，而新內閣應忠實履行蘇立相互援助條約，且須保障中止對蘇聯之敵對行爲。

叁，爲保障該條約之實行，與防止對蘇聯僑民之挑發行爲，應允諸蘇聯派遣必要之軍隊，駐屯於立陶宛之中心部云。

英遠征軍陸續抵法

【波爾多拾柒日發國通電】最近風傳英國遠征軍之法蘭西登陸中止說，法官邊拾陸日夜，否認此種傳言。言明裝備戰車，並其他各種新銳武器之英軍部隊，陸續到着法蘭西本土矣。

日軍再炸重慶
敵機三十架即時飛起應戰
演成壯烈立體戰＝擊墜敵機十架

【〇〇基地拾柒日發國通電】於〇〇基地，中國派遣軍報道部發表：陸空軍部隊之小川，鈴木，高橋，松山，竹下，片倉，遠野各部隊，拾陸日午後叁時叁拾分，與海軍航空部隊相協力，爆擊重慶之重要軍事設施。全彈命中要部，有拾數所發生火災，與壹甚大之損害。當本攻擊時，各部隊於重慶上空，冐熾烈之高射砲火，與敵機約叁拾架，演壯烈之空中戰，擊墜敵戰鬥機約拾架云。

爆擊重慶情形
＝香港外人側所得報告＝

【香港拾柒日發國通電】到達香港之外人側重慶電稱：拾陸日午後，陸海軍爆擊機，爆擊重慶狀況如左：此貳叁日間，未現日姿之日本空軍，拾陸日以超〇〇機之大編隊，襲擊重慶。對市內各處，降下如雨之爆彈，重慶軍事機關，已瀕於潰滅。第壹編隊，午後壹時肆拾分，現其雄姿於重慶上空：爆擊揚子江前面市之中央部第貳陣來，於叁時甫過，轟出如怒濤之爆音，遮蔽全市之壹隊，爆擊嘉陵江前面新市街，新築之軍政黨諸機關。其他壹隊，已粉碎其軍事施設。對此，結果中國軍當局，關於自己之損失，並無何等發表，惟殘存空軍力，已呈瀕於潰滅之模樣矣。

亞爾巴尼亞助意參戰

【地那拉拾柒日發國通電】地那拉之法西斯黨最高顧問，並行政會議，已決定亞爾巴尼亞加入意大利側作戰云。

圖：皇帝陛下御訪日紀念郵票

門羅主義到底應遵守
世界和平即基於此
美洲大陸如何德人向不關心
＝希特拉總統對美記者闡明＝

【柏林拾柒日發電】『美洲是美人的，歐洲是歐人的，互相嚴守門羅主義，不但能保障新舊世界之和平，且可爲全世界永久和平之基礎。』以上乃德總統希特拉在法領戰線某處，對美國新聞特派員維剛特發表之談話。當談話時，正向巴黎進攻激烈之際。該特派員通信又謂：「希總統，以痛恨之態度，反駁『無稽之謠』，本人向無絲毫插足西半球之意，美人之恐懼，由歐洲侵入美洲之謠，尤爲無稽之談』。希特拉並反駁外間評其，意圖殲滅大不列顚帝國之說，謂：『余必殲滅破壞該帝國之人』。該特派員維描寫搭機往訪希特拉之經過，先招待其搭乘外長李平特洛甫之自用飛機，飛往目的地。既抵乘汽車赴某師團司令部，會見外長李平特洛甫，暢談後壹同往謁希特拉總統。會談時，有外長及新聞班長吉特利赫等在座，對所問各問題，費壹小時之商討後，用書面答覆。據謂：『德對美國大陸，向無領土或政治希圖，凡作與此相反之言論者，乃有用意之謊語。美國大陸之生活如何，余及德人均不關心，此不但對北美，即南美亦然。余不信貴國從前之門羅總統，宣布之門羅主義，乃係壹面的不干涉，阻止歐洲諸國不干涉美國事（英在美有領土政治權益），美亦不干涉歐事，需治，華盛頓，亦曾極忠此說，故余乃謂美洲是美人的，歐洲是歐人的』。關於美國總統羅斯福宣布爲軍備問題，希氏謂：『答覆此問題，余再引証門羅主義，故對美之軍備無意見，美之軍備與我無干，絲毫不關心，余亦曾不得已而作極偉大之軍備』云。該特派員曾擬以美國出售軍火與聯軍，引起希總統之注意。但希氏對此謂：『美國以售與聯軍飛機及其他軍用品之形式，參與歐戰，不能使歐戰之勝趨受何影響』云云。

法對德單獨媾和說
英國官方極力否認

【倫敦拾柒日國通電】巴黎失陷後之法國政府，繼續抗戰，抑或單獨講和，實爲目下最大問題。但拾陸日英國官方，曾言英法兩國首腦，現向保持緊密連絡，至法政府之單獨講和說，不過爲壹種流言。否認如左：當巴黎失陷前後之重大時機，英法兩國政府，曾不絕取急密連絡，且於兩國首腦屢次重要會議，關於對德國侵略，欲抵抗到底，意見已臻壹致。故謂法國欲單獨講和之說，實屬子虛，殊不足置信云。

美向英法提供軍需品
現正選定向英法輸送中

【華盛頓拾柒日發國通電】從羅斯福大總統對英法積極援助公約之意圖，目下急於作向英法讓渡之軍需品選定中，美國目下可能向英法提供之軍需品如左：

△海軍關係
壹，諸大戰當時所建造最近改裝之驅逐艦拾陸隻。
貳，以高速水雷艇及驅船艇所編成之茅斯吉特艦隊。

△陸軍關係
壹，諾斯羅布攻擊爆擊機拾叁機，並爆擊機捌拾貳機。
貳，小鎗陸拾萬挺，英法型柒伍〇野砲捌百門，其他機關鎗，並彈藥等。

德蘇成立協定
解決國境紛爭
由雙方代表正式簽字

【華盛頓拾柒日國通電】蘇聯政府，拾伍日曾由塔斯通信社發表，於德蘇兩國間，於陸月拾日，成立關於解決德蘇國境紛爭手續之協定意旨如左：此次德蘇兩國，根據壹玖叁玖年玖月貳拾捌日所成立之友好，並國境確定條約，更成立爲解決於兩國國境以後發生之紛爭，並突發事件之手續協定，業於陸月拾日，由蘇聯阿列基桑多洛夫代表，與德國左烏肯代表簽字云。

喬奇爾英首相
飛法會見法首腦部
作種種協議促法決意對德抗戰

【波爾多拾柒日發國通電】拾伍日第壹次會議以來，抗戰歟，和平歟，繼續難航中，不得決定之法國國務會議，相繼於拾陸日午前，第貳次會議，午後柒時肆拾分再開第叁次會議，惟最後之決定，仍不可得。更由午後拾時，作第肆次會議，白熱論戰之後，於午後拾壹時，雷諾內閣之總辭職，柏當新內閣之成立，終於發表。午前之國務會議散會後，雷諾首相與盧布蘭大總統，及由倫敦飛來之喬奇爾英首相會見，作種種協議。據觀測，似專爲言明英軍陸續向法國增援之旨，促進法軍對德繼續抗戰之決意而來者云。

興亞

蔣派遣宜昌之親兵 亦被皇軍掃蕩殲滅

（○○拾柒日發國通電）蔣介石當日本軍進攻宜昌之際，曾派最後之親兵至宜昌防禦，然遭日本軍之猛擊，卒歸潰滅，此事實頃已判明，即係據在宜昌周邊掃蕩戰於拾伍日被村井部隊捕虜之敵第拾捌師所屬將校言稱；宜昌瀕於危機之時，蔣介石即派遣從事重慶警備之新銳部隊第拾捌師及第壹百玖拾玖師，赴宜昌防禦陣地增援，兩師於陸月伍日自重慶出發，拾壹日達到宜昌，當即參加戰鬥，然未幾受大損傷，退却揚子江對岸，該兩師係重慶蔣介石最後之親兵，在肆川已不駐留中央直系軍，自西安事件以來，蔣於身邊防衛不離信賴直系部隊之蔣介石乃派最後之親兵赴前綫增援，據此觀之，可知蔣介石如何欲死守宜昌云。

於宜昌四周地區 十三日後之戰果

（○○拾柒日發國通電）由宜昌肆周所發見之鹵獲品，其後益達於多數，日軍部隊乃特設鹵獲品蒐集監理班，連日不眠不休，以任其整理，但拾叁日以降之戰及鹵獲品如左：敵遺棄死體柒拾捌，捕虜百貳拾陸，鹵獲小槍百柒拾叁，輕機關槍伍拾伍，小槍彈壹捌貳伍零，野砲山砲彈伍捌肆零，追擊砲彈貳陸壹，手榴彈壹萬，土工器具伍陸零零，陣地構築用斧壹捌零零零，防毒面具貳陸柒零零，乘用汽車伍，載重汽車叁，米玖百包，乾麵包百柒拾叁萬袋，砂糖肆百伍拾包，食鹽壹萬貳千，豆百袋云。

發展華北水利事宜 籌設水利興業公司 資金百萬元總店設天津

（北京特訊）友邦水利專家藤井寬太郎氏，爲濟通華北水利，及謀復興農村起見，頃糾合華北方面日本企業界及工程界專家多人，籌辦水利興業公司，資本金預定爲壹百萬元，總公司設於天津分公司設於華北各主要都市辦理鑿井，開闢水田，北京石門，太原，濟南，青島，開封，等地振興農村水電事業，以及上述各項貸款等事業，內部組織，及工作範圍大致已計劃竣事，最近即可實施工作云。又訊水利興業公司爲實施發展水利計劃先在小站大董莊設置大規模之農場，並選購優良種子，改進農產，連日以來，由津運往該地之農具及各項適用什物甚多，進行頗爲積極云。

經濟

對日銑鋼價格 擬將加以改訂

（新京拾柒日國通）因日本之決定反對鐵鋼提價，滿洲方面，已照豫定計畫，自陸月拾陸日新行單獨提價，滿洲單獨提價，從來統壹之鐵鋼定價，因之於日滿供給日本之銑鐵價格並由日本供給滿洲之鋼材價格改訂問題，當然提起，其成行，頗值注目，關於本問題，兩國間暫定的對策，暫時決定維持現行定價，唯豫定待日本側決定具體的諸方策開始折衝改訂定價，目下關係方面正審議對策中，爲極力副日本方面之意向，有維持現行定價之希望，或將定價提高率縮小爲最少限度，其損失藉鋼材輸入所得之鐵鋼平衡資金彌補之方針，但欲期此方針可能，須銑鐵輸出之損失額與鋼材輸入所得利益額之間，均衡某種程度，藉鋼材定價及供給數量多少，對日銑鐵定價相當提高，蓋亦不得已云。

關於土建統制法 再檢討之議復起

（新京拾柒日國通）農經公布統制法，而企業界之刷新事業興事業之圓滿遂行之滿洲土建界，因最近之資材手困難，協會組織之未完成，前途完全不明瞭，以致本年之工事界，逢遇難局往年自肆月解氷期前後，全滿依勞工調度資材配給等，自陸月前後，即盛行開始工事但本年着手於工事者通全滿計算約不過爲豫定能工事量全額之壹成，故各方面難題起而爲打開策然關於工事着手期，亦完全混沌，不能豫定，然關於其原因，在關係方面固豫料爲資材困難然土建界之統制，單爲業者之自治的統制，實末及於通勢力，資材，計畫而籌畫之企業統制故其打開策，要歸結於左之貳點，

壹，完備擴充關於工事計畫之調查組織，爲於剩估計之壓縮

貳，儘量迅速使土建統制發展於企業統制，以爲有效適切之事業遂行刻爲自明年度實行，正進行準備，至於目下之本年則壹任於情勢之推移云

郭松齡事變始末記

存書無多購者從速

本報營業局及各大書局均有出售

各地新聞

「放送進行曲」發表會 昨日午後盛大舉行

（新京拾柒日發國通電）新京中央放送局主辦哥倫比亞蓄音器會社後援之『滿洲放送進行曲』發表會，拾陸日自午後壹時及陸時兩回，假市內西廣場滿鐵社員俱樂部開會，屆時首由馬場京中央放送局長致開會辭，繼爲吹奏樂歌舞曲電影歌唱指導，話劇『狂潮』等等，頗呈壹時之盛云。

救濟風雪爲災之 御內帑金傳達

（海拉爾拾柒日國通電）興安北省合綠監察使松本總務廳次長，曾搭拾陸日午前陸時拾伍分之列車來海，自日午前捌時，即臨於市公署舉行聖上對於前者風雪爲災所頒賜之內帑金傳達式，出席於此式典者爲各省長及索倫，陳巴爾虎，西新巴，東新巴肆旗長與其他關係方面，當由各省長代表省民，敬謹由松本總務次長拜受之，旋於參列諸員感激中，傳達式畢事云。

◀華樂舞台▶

早 李桂秋 張桓懋 艷秋 美艷君 任淑卿 張盛庭 任翠卿 王羅川
晚 美艷君 鑫艷秋 王麗川 任翠卿 邢威明 張盛庭 于亞南 任淑卿

場 艷陽樓 英雄義 浣花溪 鴻鸞禧 三進士 狀元印 臨江驛
場 玖本武則天

◀新舞台▶

早 張洪雲 方寶成 小達子 李春元 金美玉 小牡丹
晚 胡艷君 金桂英 小牡丹 李春元 小牡丹 小達子 方寶成

場 二美奪夫 界牌關 李香蓮 長板坡 活捉叁安富
場 小姑賢 德孝雙全 于公案 九本西遊記

有聲大戲院
哈爾濱道外六道街
電話八九七五番
優待券貳日有效

今天開演 又是一部 新片

藝華影片公司最近出品對白有聲古裝歷史巨片
姻緣天定薛平貴彩樓巧配！爲情犧牲王寶釧大義滅親！

王寶釧

彩樓配 武家坡 壹齊演出
張翠紅 李英 貂班華 主演

下期放映 風流寃魂

馬迭爾影院
拾貳點半開演
端節特選叁大貢獻！
法國哀艷社會人情巨片
世界著名美麗女星達尼埃達利業主演
背信
後加演 影光新曲 新藝員魔術節目
俄人歌舞大會

亞洲大戲院
（今日開演）
藝華公司有聲對白偵探巨片
夜明珠
嚴月閑 龔稼農 嚴月冷 白雲 舒適 主演
下期開演 藝華公司出品對白歌唱有聲巨片
三星伴月
周旋 馬陋芬 主演

平安電影院
電話四五一二番
今天演
水滸傳之壹
林冲雪夜殲仇記
保貞操，貞娘爲夫盡節
草料場，林冲雪夜殲仇
金談 李紅 孫敏 章志直 姜修 主演
藝華公司有聲古裝歷史巨片

東北戲院
（道外升平二道街）
今演兩部巨片
後集 雌雄劍
加演 方世玉打擂
下期放映 鐵扇公主 王氏四俠

大同電影院
…今天演…
（壹）武俠巨片 關法 後集 萬俠之王
（貳）神怪門法巨片 新龍過仙記
（叁）滿映新聞

大光明電影院
▲午後壹時開
道裡中國九道街……電話六九五二番
聽世界著名之佳曲 看千嬌百媚之羣星
豔色無邊 膩香四溢
◁同時加演▷ 花燭之夜
今天 華新鉅製
電影明星 馬陋芬來哈今天在本院獨家登台獻藝
上海藝花歌舞團
下期公演
笑之王 非同凡響
王先生ㄜ二房東
全部對白有聲社會諷刺滑稽趣劇 華新公司特製超等喜劇
主演 湯傑 劉繼羣
桑淑貞 章志直 何劍飛 張婉 傅威廉

下期突演 華新新片

巴拉斯影院
道裡中國七道街 電話七五〇四
今天公映
藝華公司破天荒的鉅製
◀古裝片之王▶
吳村導演
耗資念萬 陸載籌劃 壹載攝成
張翠紅，李英，貂班華，嚴化，文逸民，關宏達，余琳，爾光，
全體動員
▲彩樓選夫 ▲父母反目 ▲寒窰分手 ▲行軍遇害 ▲代戰招親 ▲帶兵援夫 ▲夫妻團圓 ▲相府算糧 ▲金殿封后 ▲大報前仇
全拾壹大本
△早拾壹點開場
今日免票壹律有效

王寶釧

下期公映 明星公司古裝巨片
李三娘
周璇 舒適 主演

國泰大戲院
道外十六道街
電話八九八一番
今天兩大貢獻
（一）聯華公司出品對白有聲巨片 雷雨
（二）新光曲藝團 話劇：一女四郎
下期准演
華新出品對白有聲笑片
王先生與二房東

轟動全哈伍拾萬觀衆之……
上海藝花歌舞團
馬陋芬先生率全體男女貳拾餘人近日在本院登台表演最新節目

防衛訓練今日開始

實施平戰勢態下查閱訓練 希市民振起自肅自戒精神

濱江省，為期全省地域下，各機關，各家庭，對新警報規則，新燈火管制，規則之徹底普及，圓滿遂行計，特自今日起，實施平戰兩勢態下之移轉諸動作訓練。防衛司令部，將自今日清晨起，發下演習軍防衛命令。希全市各機關，各部署，各家庭，根據新警報規則之傳達，注意警報之信號。自肅自戒徹底實施。防衛訓練查閱官及隨員，亦已決定，於昨日正式公佈。其查閱區域。第壹班，為官廳及各會社。第貳班，為各學校。第叁班，為家庭防衛羣。第肆班為各銀行及商店。第伍班，為各工場，及各病院。第陸班，為各旅館，及劇場云。施行以來。業經數次實施防衛訓練。並於去年陸月，又施行全滿，模範訓練。結果，每次均獲有良好成果。預想此次，如再詳細研究，當更有再進壹步之希望焉。關於目下，防衛訓練之際。軍方對於徹底防衛思想之普及。務求其進壹步之堅固。防衛實施，而無遺憾。蓋責任機關，及行政官署，勿論官廳，會社，工場等之特殊施設。及壹般家庭，平素對於防衛之實施。務須善為設置。倘壹朝有事發生。立即善為對處，及連絡圓滑。如發見瓦斯，即明示標識，順序消毒。並關於防空窗簾，應於廚房，及便所，全皆備置。不使漏出壹線燈光，期其收得成果。以上，僅係細部。此次，實施防衛訓練之結果如何，尚希諸位，協力共舉，樂觀厥成云。

新任副市長 山口民治氏 定期二十日蒞哈 廿一日登廳視事

基於第叁拾次，國務院會議，人事變更。決定榮轉，哈爾濱市，副市長之牡丹江高等法院長，山口民治氏，已決定於本月貳拾日，午前捌時肆拾陸分到哈爾濱驛，於貴賓室少憩後，即參拜哈爾濱神社，及忠靈塔。然後下榻於新哈爾濱旅館。第貳日（貳拾壹日）而行登廳視事。與前任副市長，大迫幸男氏。進行事務交替並對壹般所屬吏員，致新任之訓詞。於當日午後，向省署，及軍管區方面，開始訪問。並于第叁日（貳拾貳日）赴本市各關係機關拜訪，致新任之禮云。

市文書科 張煥青科長 定二十三日後赴方正縣履新

於哈市教育界，留有幾多功績之前哈爾濱市長官房文書科長張煥青氏。依此次中央及地方，各級人事之異動。已榮轉方正縣長。俟新文書科長（前鐵嶺縣長，金邢鐸氏）來任交替清楚後。預定於本月貳拾叁日前後，即行起程前往，赴方正履新云。

防衛訓練開始 源田省次長 發表重要談話 希民衆協力共舉樂觀厥成

由今日（拾捌日）起，至貳拾壹日止，且肆日間，在濱江省下全地域內，實施之防衛訓練。濱江省，源田次長，以此次訓練之機會。發表談話如左：我滿洲國，自建國以來，於數年前，即由軍方指導。在全國各地，結成防護團，實施防空演習。更於康德伍年肆月，施行防衛法，以行政官署，負國民防衛之責任。其次，於同年柒月以後，解消防護團。復在全國各地，結成協和義勇奉公隊。於責任機關，及行政官署，統制之下，實施防衛計畫。茲我濱江省，於防衛法，

為促令行政強化計 市民生處改行政處 社會科改為行政科 當局正計畫實施中

基於全國都市會議。哈爾濱市當局，為改革內部機構，及促使行政強化起見。已決定將現在之民生處，改為行政處。將現社會科，改為行政科。同時，並將目下之市長官房區政股，及兵事股，壹併劃歸行政科管理。聞現正在進行壹切手續中。最近期內，決可正式實現云。

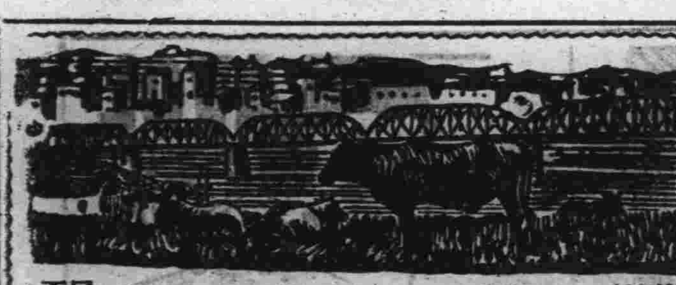

哈爾濱四十年週顧史（轉載禁止）（民國五年）

（週顧期居）五年 九月十五日

國家之有議院，為立法最高機關，議員代表人民，原無置喙之餘地，惟我國議會，自民國貳年，開會伊始，即受各界之指摘，率至被解散而後已，由今思之，袁氏之用強力壓迫，而國會分子，莫能抵觸，其微弱亦甚矣，今則共和再造，國會重開，防微杜漸，自當以禁止軍人干涉議院，為前提，議員趙炳霖之提出此案，誠屬不得已之舉也，不惟此事，向未發表，而各省督軍，反對之宣言已通電於全國，其中尤以張督軍作霖，措辭極力激烈，彼等豈獨特其兵權在握，而欲侵犯神聖立法機關之意，而不知非也，推彼等之意，不過鑒於前者，國會搗亂議員，分子複雜，未免有不信任之心，而欲立於監督之地位耳，如張督軍作霖之通電，則謂議院為共和國最高之機關，原無容置喙，而武人自有應盡之天職，何所求於議院，而為出位之干涉乎，既不得但以國家為前提，而不得屏武人於國家之外，使武人而非議院，而非武人亦不得使議院不得而是之，若不論其是非遽指兵口，勢必坐視國家之淪胥，而處於旁觀之地位，國家何貴有此議院，又何賴有此武人，使議員果洗心滌慮，痛改前非，而自處於無可置議之地，彼武人可安得而持其後耶，又趙倜督軍之通電，則謂武人亦國民壹分子，向使議院無不規則之舉動，議員無不正當之行為，凡屬國民方將奉以為神明，致其崇拜，否則劣跡昭彰，更何有干涉之可言，縱使為武人者，置諸不論，而萬目睽睽，詎能掩其事實乎，至於張勳都軍之通電，謂議院為國家立法之所，議員為國民代表之人，是必有極正當之行為，始足為國家人所利賴，若其不然，掬折剛屋將壓，集覆則卵難完，武人與越同舟，安危與共，豈得以遠嫌之故，緘默而不言耶，綜觀以上名督文，可知張勳等對於國會議員，非有蔑視之心，無非慮議員有不正當行為，或致誤國而誤民耳，然則為議員者，亦惟求國人所信任，勿貽武人以口實可也，徒禁止其干涉何能耶。大總統令，任命陶祥貴為河南鎮守使此令。北京電：張勳電請政府免張耀曾，郭泰祺，奉命赴滬，又電：郭泰祺奉命赴滬，慰問蔡鍔。廣州電：龍濟光已將督軍印交與朱慶瀾，待龍離省後，朱即接陸榮廷入城。

昨道外南七道街 放火殺人案當日破獲

兇犯為鐵廠主人內弟劉連科 經正陽署司法系在雙城捕獲

當筆者，正署稿中。而繼新安埠鮮人崔某，被強搶慘殺之後。正於所管警署，努力搜索，殺人兇犯中。不期日昨，道外中柒道街，永利鐵工廠內，徒然發生之強盜殺人，並縱火以圖滅跡之驚人案件。於發生之後，未逾陸小時間，即經所管正陽警察署，司法系，全體總動員之下，將潛逃遠在雙城，殺人放火之兇犯劉連科，捕獲解哈矣。如此神速破案，為死者伸冤，並保安市民，誠堪嘉揚也。茲誌要略，經過如左；

姊弟閑隙 雨夜放火

（道外中柒道街，路東叁拾柒號）永利鐵工廠，為趙玉崑（年叁拾伍歲，滄縣人）開設。趙率繼妻孫氏，（年叁拾壹歲）即住於該工廠後院。近因趙玉崑，生母郝氏（年陸拾壹歲）新由故里來哈。並因某種事故，已令趙玉崑，於上月旋里，刻仍未歸現在僅有趙之親戚，及繼室孫氏，並壹女兒（伍歲）於肇禍之夕。有田江北糖坊，來趙家串門之同鄉劉王氏（年叁拾陸歲為劉永德之妻）同居壹室。惟趙有內弟，為彼亡妻劉氏之弟，劉連科者。（年貳拾柒歲，亦滄縣人）亦為壹鐵匠工人。前曾在永利工廠，充當工頭。近因劉之行為，頗為放浪，花天酒地，無所不為。致為趙辭退。且彼之續姊孫氏，或因劉有不正行為，每事觀勸，因而發生齟齬，以致親戚姊弟間，結成某種仇隙焉。詳細原因。現正調查中。（以上為得自傳聞者）致有今次，雨夜之中，殺人放火，近於強搶之不法事故。

一錘連傷 人命慘案

據聞該劉連科（無定居所）於昨日（拾柒日）午前叁時許，乃單人潛入永利工廠後院，登板櫈跳入院內。即用手拉門入室。並用所持之鐵錘，向坑上正在睡熟之續姊孫氏，及趙母郝氏，以及串門之劉王氏等頭部身上，猛力亂擊。當於睡眼朦朧，慘叫聲下，趙之老母郝氏，及串門住宿之劉王氏，均行當場殞命，並有劉之續姊孫氏，及所生女孩（伍歲）頭部，各負壹錘傷。孫氏頭部，則負輕重傷共柒處。於劉行兇以後。為圖滅跡起見。乃陡起放火燒屋之決心。當用洋火，將室內之衣服燃燒，以致延燒至趙玉崑及所住洋鐵蓋房兩間，鄰居孀婦，董翟氏，所住之房兩間。共計肆間。並衣服什物等，統計損害，共約值貳萬餘元。於劉連科行兇以後。以重向度仇視

續姊未死 破出眞情

之續姊孫氏，亦必立死無異矣，並揣測即或不死，亦必被火燒斃。因即逃走，不料劉之續姊，雖受重傷，並未殞命。且於兇殺，及火光之下，偕女由室內爬出。（現入市立醫院）此時肆隣，亦多聞聲趕至。並消防隊，亦趕到施救。並由所管正陽警署，督飭司法系全員，活動之下，而趕到火場，調查肇事真因矣。

急赴雙城 捕獲兇犯

於正陽署司法系全員活動，並依據劉連科續姊，趙孫氏口供。始悉兇犯姓名，惟已不知其人去向。由該司法系，動員搜查結果。始悉劉連科，素行熟戀之女招待劉素清（年叁拾叁歲，其夫劉海山）因將該女傳至正陽署，路加訊問。始悉兇犯已就赴雙城之途。當該署司法系，派遣警佐，偕同日系北見警尉補，與劉家傳，劉金奎，樊義森等刑事，急赴雙城。並因劉連科，行兇殺人後，曾至女侍劉素清處，述已經肇禍，欲行躲避也。當時決定赴雙城，並劉曾給與素清，國幣數元，留充傳話路費。希圖於官方不覺，瞞人耳目時，仍行僞裝好人，潛行歸來也。如此議定，遂即逃走。

美夢不成 殺人落網

孰料劉再圖好夢之際，官方以迅雷不及掩耳之手段，予以逮捕焉。昨日（拾柒日）早車，司法人員赴雙後。當依女侍素清所言。赴北大街，東順棧內，洽遇劉連科，正將行兇時，所搶洋服，往身上穿着。忙結領帶中。壹擁而前，立予捕獲。於昨日（拾柒日）零時肆拾伍分客車，而高奏凱歌，連袂返哈矣。個中情事。蓋劉趙既為親屬。復起兇殺害之念者。因劉係在永利工廠，前為學徒，後即不務正業。花天酒地，諸惡並作。遂被趙斥退。但其續姊孫氏，仍不念舊惡，時予援助。惟以慾壑難填，乞求無厭。終因積憤日久，而起兇殺念頭焉。以上各情。劉連科已自認不諱。靜待法辦矣。可謂天網恢恢，疎而不漏。而司法當局，辦案敏速，亦殊可欽可佩云。

勤勞奉仕隊 一行八十名 過哈赴同江

滿洲建國勤勞奉仕隊，壹行捌拾名。由松井與吉氏率領，於日昨到哈。昨日（拾陸日）晨，由道外傳家甸碼頭，搭乘[illegible]濱號，前往佳木斯。並定今日（拾柒日）到着佳木斯後。改搭西京號，前往目的地同江云。

在安達一帶作案多起之 巨匪首王秀峯等被捕 昨已解哈不日開庭審理

匪首王秀峯，今年叁拾肆歲，報字北山，原籍錦州綏中縣，明永堂屯人。住呼蘭城隍廟後，胡同玖號。彼於康德陸年，舊歷拾貳月，貳拾壹日，及貳拾貳日，在呼蘭正亞街附近，馬鴻章，高粱地內，與劉子臣，王海天，李廣天，周大爺，李振魁，馬某，胡老疙疸，張老疙疸，張錫玖，胡向陽等多人，各出私藏，手槍數支，子彈數拾粒，正式組成匪團。推王秀峯為匪首，率領部下拾餘人，在正亞街附近，作壹切不法犯行。且於附近，常春堡，東興國屯，綁擄人票肆名，東通知各該家屬，以金錢贖回。故於是次，共得國幣壹萬叁千柒百玖拾元。赤金手鐲拾貳個，手表拾個，以及其他零星物品甚夥。同時，該團有副匪首名劉宗臣者，今年貳拾陸歲，原籍濱江省，安達縣。彼於康德貳年叁月間，因身無壹技，無可謀生。故乃加入安達長江匪團，為匪。報字海龍，曾與長江匪，且於伍月間，強搶實糧車。及王秀峯，在安達濠溝內，獨只大壹比後，即行加入該團，成為副首。之後。於去年拾月間，又聯合衆匪徒，強搶該縣東昇店。不意被該縣警偵知，加以剿滅。因之王秀峰，及劉宗臣，身罹法網。已於日前，由該縣移解來哈。聞不日，即可正式開庭審訊云。

少婦陳玉芝 請求脫離夫妾關係案 日昨法院正式宣判 請求賠償損害部份却下

女子陳玉芝（貳拾貳歲）住南崗西市場，南叁道街，肆拾號玖戶。於康德陸年春天，由媒人唐俊業介紹，與現住於新安埠，鄭永和（叁拾陸歲）者，在本市道裏，宴賓樓，正式結婚。彼時，鄭曾言；彼有原配髮妻，在山東掖縣原籍，患吐血之症，堪堪待斃，有幼子乏人撫育，故有此再行結婚之舉。不意於婚後，鄭之老母及髮妻等，皆偕同來哈。對伊時加辱罵，且有脅迫之虐待。陳玉芝，因不堪本夫之虐待。故於月前，具呈地方法院，請求離婚。並請求賠償精神上之損失，國幣壹千元。該案，經法院數度審理。以陳玉芝，與鄭之結婚，鄭有配偶之事實，可証明為重婚。故即援用民法，第玖百玖拾貳條規定，陳玉芝與鄭之婚姻，應撤銷之。至鄭以陳玉芝，事前知有配偶，同意結婚，不同意離婚。但不能阻卻，撤銷權之所使。至陳玉芝，雖主張有婚姻撤銷，向鄭請求精神上之損害賠償。但事前已知，與之結婚。雖謂係受鄭之詐欺誤信。然其缺乏足資證明之證件。因之鄭並無賠償，所受精神上損害之義務。故此案，已於日昨正式宣判云。

全國都市對抗競技 哈市預選大會延期 本月二十九日舉開

全國都市，對抗陸上競技哈爾濱預選大會。原預定於日前拾陸日，在捌區運動場舉行。嗣因天雨，會場泥濘，致不得已，而延期舉行。茲經市署體聯方面，研究結果。已決定改於本月貳拾叁日，午前玖時。仍在捌區運動場，正式舉行云。

日新興製藥所 籃球遠征隊 七月四日到哈

在東亞籃球隊中，曾負勝譽之日本新興製藥所，籃球隊。此次為與滿鮮球隊，連絡感情計。已決定來哈遠征。茲將其決定日程列左：本月貳拾玖，叁拾日，在牡丹江。柒月壹日，佳木斯。肆日，哈爾濱。伍日，新京。陸日，吉林。捌日，奉天。玖日，安東。拾日，新義州。拾貳日，在朝鮮宣州。拾肆日，拾伍日，平壤。拾陸日，沙里院。拾柒日，載寧。拾捌日，海州。貳拾日，開城云。

六月拾捌日 星期貳

▲午前

六·〇〇 國歌 建國體操
六·二〇 格言 積德者不傾 擇交者不敗
六·三五 初等日本語講座
六·五九 報時
七·〇一 清晨音樂
八·〇〇 建國體操
八·二〇 氣象
一一·〇〇 經濟市況（奉連）
一二·〇〇 家庭講座（奉）夏季消化器的傳染病
一二·二〇 食料品小賣標準價格
一二·三〇 唱片
一二·五九 報時

▲午後

〇·〇一 新聞告知
〇·二〇 清唱（連）荀灌娘
一·一五 經濟市況（奉連）
三·〇〇 新聞氣象告知
五·〇〇 經濟市況（奉連）
五·三〇 兒童時間（連）童話大腦袋的幸運
六·〇〇 兒童新聞
六·二五 中等日本語講座
六·四〇 日本語新聞 哈爾濱新聞
七·〇〇 新聞告知，政府公報，夜間節目預告
七·三〇 協和青年講座
七·五〇 歌曲（連）花壹般的蔓外伍曲
八·一〇 單絃（奉）
八·二〇 新聞解說
八·四〇 舊劇（奉）罵殿
九·二〇 放送進行曲指導（京）
九·三〇 皇帝陛下前次御訪日回顧放送（京）
九·四〇 評書 武劍俠圖
九·五九 報時
一〇·〇一 新聞，氣象告知
一〇·二〇 蒙古語新聞與唱片
一〇·三〇 影戲 龍鳳配
明日節目預告

街基房屋出售

逕啟者茲在叁棵樹車站街伍拾伍號，有臨街宅地壹畝壹分，帶草磚土各房共拾玖大間，急欲減價出售，願置者，希到復興街叁拾陸號房主商洽便妥

招待本報讀者 半價欣賞藝花歌舞團 由十七日起至十九日止 希讀衆剪券往觀為盼

上海電影明星，馬陋芬先生，領銜之藝花歌舞團，連日在大光明電影院表演……（本報讀者剪持本券往購票，只限壹人。）

觀覽馬陋芬先生領銜來哈之藝花歌舞團大表演

××

壹，宗旨為招待本報讀者特與大光明電影院及馬陋芬先生商洽
貳，印行此項優待券場所道裡大光明電影院
叁，日期陸月拾柒至拾玖日
肆，有效每張只限壹人壹次有效
伍，優待時，剪持本優待券前往購票，減收半價

本報讀者優待券

聲明遺失股票啟事

逕啟者查鄙夫鍾泰峯於民國年間頗有裕方公司股票若干及保管蔣康侯等名下股票若干……於事變後完全遺失……特此聲明……

宗宅訃告

不孝惟允惟亮等罪孽深重禍延
顯考宗府君子立諱鶴年慟於康德柒年伍月貳拾叁日即夏曆庚辰年肆月拾柒日戌時壽終滬寓距生於清同治十年貳月初肆日寅時享壽陸拾……不孝惟允供職滿洲國哈爾濱鐵道局……隨侍在側親視含殮……遵禮成服……引暫厝上海萬國殯館擇吉扶柩安葬祖塋叩存
學友寅戚友鄉 誼哀此訃
孤哀子惟寬惟允惟亮 泣血稽顙
齊衰期服孫大顯 泣稽首
喪居 上海威海衛路叁拾貳號
通訊處 哈爾濱南崗蔬菜組合事務所
族繁不及備載 鼎惠懇辭 恕不另訃

宋宅訃告

不孝男鳳賓等罪孽深重禍延
先考宋府君紀珊公諱彥弗……慟於康德柒年伍月……壽終正寢距生於……享壽……不孝等隨侍在側親視含殮遵禮成服……安葬於極樂寺國際公墓
學友世寅戚鄉 誼哀此訃
孤子鳳賓 恩新 孫仁清 泣血稽顙
開弔處 哈爾濱南崗極樂寺公墓
通信處 外大保定街增盛燒鍋
族繁不及備載 鼎惠懇辭 恕訃不週

北滿江運局（哈爾濱）出帆

定期客船運航如左

陸月出帆日	出帆時刻	船名	行先
拾捌日	拾肆時	海星丸	富錦
拾玖日	拾時	哈爾濱丸	佳木斯
拾玖日	拾肆時	綏遠丸	富錦
貳拾日	拾肆時	濱安丸	富錦
貳拾壹日	拾時	慶瀾丸	佳木斯
貳拾壹日	拾肆時	天安丸	富錦
貳拾壹日	拾伍時	珠山丸	大賚
貳拾貳日	拾時	北安丸	佳木斯

本局旅客係 電 二二七二
傳家甸碼頭旅客係 電 九四〇二四
日本國際觀光局實票處 電 四一三〇四七八八

本報緊要啟事

逕啟者本報近以報紙之節約又兼運輸途中發生窒碍每逢所需之報紙輒有遲到之虞（即加大之報紙）此次恐難如期運到由不得已只得暫以普通報紙（即肆陸判）補充自本月拾伍日起更換（俟加大報紙恢復原狀時再行照舊請各閱戶原諒是幸
本報營業局

本報緊要啟事

各支社分社長鑒查總社前發記章為期已久又兼各支社分社長遺失記章者甚夥……現製新記章……將前發舊記章限期收回……領新記章者須先交押金貳元……此通知
本報營業局啓

「來福」皮膚藥

「來福」所治皮膚各症列下，黃水瘡，疙疸瘡，鐮刀瘡，頭皮癬，乾溼癬，蛇皮癬，禿髮頭，癩疥瘡，皮發癢，皮發炎，痔瘡，癢眼，頑瘡，熱痱，植物毒，虫豸咬，皮膚折裂，無名腫毒，以及種種皮症，治用「來福」均無不宜，「來福」只可外用，切勿內服，務祈注意。

製造者美國芝加哥省三一第公司
遠東經理總發行所上海漢彌敦大藥行

澤及兒童　渾身瘙疥瘡癢難熬來福一到百病全消
還我面目　紅疹瘙粒大傷面目無法可治惟有來福

哈爾濱經售處　廣濟大藥房　道裏中央大街一九一號外國二道街拐角　電話二八三二　郵政信箱三一四號

孔明大藥房 廣告

(一)本藥房人員精通漢語
(二)本藥房有各科專門醫師診療各種病人
(三)本藥房有數萬日本新發明之各種藥品
(四)本藥房對各醫市醫師醫院批發藥品
(五)本藥房道可郵寄藥品
(六)如有詢問可經郵寄或電話七二六一號接洽
本藥房設新城大街十二道街南角拐

北滿自動車學社 招生

本學社開辦爲日雖淺但報名人數大有可觀爲不外社內之一切設備完善及教法精良之關係第一期學生業已畢業現正開始招收第二期學生吾國青年願得終身技能者盍速報名

備有詳細簡章函索即寄（附回件郵資）
社址：哈爾濱市道外許公路三六號　借用電話六七三四番

新從德國來哈的　聘有滿人譯話
德國醫學博士　沃力峯什結伊
專治 皮膚 花柳
用光線及愛克斯光治療皮膚症備有各種新式電療機及透視照像電機等
接診時間　上午八點至十一點　下午四點至七點
道裏外國三道街四十七號電話四〇七二號

醫學博士 伍爾年歡夫
專門 皮膚 花柳
專治內科婦科及皮膚花柳科注射眞正九一四藥針
接診時間 午前十時起 午後二時止
哈爾濱道裏外國五道街路北三十九號
8834

首善醫院總院
南崗龍江街北頭　電話七六〇五番
招收練習看護婦數名　有欲就者於每日午前九時至午後四時來本院事務室接洽

大陸醫院廣告
分科治療　住院隨時
設備完善　清潔衛生
院長 劉瑞三
院址道外景陽街一八號　電話八七一一三
分院純化街街口一號

新年期中遠方男女占卜耗費二元錢？能知道一年之運氣好歹見信批明續招男女新生
開館十二週紀念
（本埠問卜做末小事一元抽籤六角關係重大抽籤兩次二元六草談命二元）關平前
遂一切重大難解的問題本館都可迎刃而解新春即過男女前程運有良好轉機按月
令推斷遠方來信寄卦費兩元速占二卦匯金三元他人合婚釋吉如不詳細敘館合婚
以雙方八字寄察妨礙有無貧富指明大合婚五元來函選擇吉日六元男女生辰說明
◆哈濱道外正陽十五道街圖泰影院西隣天然命館注意替目周子良指導世人光明
[illegible]
天然命館 目瞽目術士周子良敬 9662

警察廳立案　實業部註冊　濱江省許可
補腎 假冒 延壽丹 除壽良
專成療毒能强身體大補 損虛每日接法服用斷根經 癒既無痛苦不誤工作請圖 購服試之就知良藥之功
定價 大盒一元五角 小盒八角
代理家特別優待
總發行部哈濱道外南七道街　全生堂啓

德國醫學博士 魯賓爽
專治內科及神經並胃腸各症
接診時間九時至十時午後五時至七時星期五時至七時六日午後
地址：道裏商務街外國頭道街五十二號

專門包治 淋濁
德國醫學博士 布爾蘇闊夫
專門花柳 治療皮膚科 心臟科
接診時間 午前八時至十一時 午後五時至八時
地址：道裡外國四道街路北三十五號二層樓上 21

新由德國來哈
醫師 郭力德哈米爾
專治內科心臟腎病及麻痺症血管腸胃各症
用歐洲醫學最新方法治療
聘有滿語翻譯
道裏外國伍道街貳十二號
接診時間十一點半至一時午後四時至六時

失照聲明作廢

領名	坐落	地目	面積	東至西	南至北	失照號碼	失照年月	丟失原因
劉福金	洪山村	旱田	貳〇、〇〇	東河 西于蓮甲	南溝 北姜玉祥	清字執據 壹捌陸伍	康國柒年伍月拾肆	被火焚燬
裕德堂萬信	洪山區亮珠村	同	壹玖、捌〇	東溝 西河	南溝 北本姓	清字部照 伍叁九七〇肆	大同元年	被匪燬焚

右記失照自登報日起滿三個月時如無聲請異議者不論落於何人之手均認無效特此聲明
延壽縣長 周萬選

失照聲明作廢

領名	坐落	地目	面積	東至西	南至北	失照號碼	失照年月	丟失原因
閻才	胡崗區實興村	旱田	陸、〇〇	東宮姓 西閻姓	南顧姓 北王姓	清字執據 捌叁柒捌	大同元年陸月拾伍	匪搶丟失
同	同	同	伍、伍〇	東閻姓 西李姓	南楊姓 北栗姓	清字執據 貳叁貳叁〇	同	同

右記失照自登報日起滿三個月時如無聲請異議者不論落於何人之手均認無效特此聲明
延壽縣長 周萬選

失照聲明作廢

領名	坐落	地目	面積	東至西	南至北	失照號碼	失照年月	丟失原因
姜輔文	胡崗區實興村	旱田	柒、〇〇	東實主 西溝心	南溝心胡姓 北旬心夏姓	清字執據 號碼不詳	建國元年月日	因匪燒焚
楊成利	實興區實興村	同	柒、玖肆	東張姓 西周姓	南石頭河 北何姓	清字執據 貳叁貳貳陸	大同元年陸月拾伍	同

右記失照自登報日起滿三個月時如無聲請異議者不論落於何人之手均認無效特此聲明
延壽縣長 周萬選

新從德國來哈的　聘有滿人譯話
德國醫學博士 施米德樂
專門 皮膚 花柳
用光線及愛克斯光治療花柳淋病備有各種新式電療機及透視照像電機
接診時間 上午九點至十二點 下午四點至七點
道裡十道街四十三號

德國牙科醫學博士 波恩司太音
新由歐洲來哈用最新方法治療牙科口腔一切病症
無痛苦技術鑲製金牙磁牙　聘有滿語譯
臨時接診處在道裡中國伍道街猶太醫院
接診時間午後肆時至柒時

德國醫學博士 衛德美
現已返哈照常接診
專門內外科婦人科小兒科花柳科皮科膚科產科
接診時間每日上午玖點至壹點午後接診時禮拜壹禮拜叁禮拜伍伍點至柒點
新城道裏拾叁道街叁拾叁號貳樓第肆戶　電話柒貳叁玖　85

牙醫 由德來哈 醫學博士 崔結力
設有愛克斯光鏡
專門齒科各種病症
接診時間上午拾時至下午壹時 午後肆時至陸時星期陸日午前停診 星期日完全停診
哈爾濱道裏商務街拾捌號
即從前牙醫多貝利石滿舊址

猴牌各種殺蟲藥

殺蟲藥水：
製造清潔殺虫有力
人畜無害不汚衣服

臭蟲藥粉
世界唯一殺蟲良藥
家庭必需常備之劑
殺蟲驅雨自稱利器
譽賓宇宙猴印老牌

猴牌 滅蚊線香

北滿總代理
福順源 五金 雜貨 批發店
哈爾濱道裡新城大街　電報掛號三五九二番
製造廠 大阪 內外除蟲菊株式会社

要有爲難事 不但（保險神卦靈驗無比）就是（神竹問事）快問宋亞知？

濱江全省獨一無二處，無論在何處算不准了。問不靈啦。可以請去問問，尋人失物病人生死這三宗大事眞有特別的把握，君有何等萬難大事當面解決。要有不信者將自己的生年月日時忘了或是未忘請來隨便考査。
▲時間 早九時起 晚五時止 ▲價目 神竹問事二元起碼 算卦一元
▲地址道裏新城東七道街路南

紙類直輸出入商
合資會社 萩原商店
哈爾濱市石頭道街一二七
代表電話番號二三一一五
支店 齊齊哈爾 海拉爾 佳木斯 牡丹江

慢性頑固症
皮膚病一切

不疼不痛・藥後不遺痕跡・是治療肌膚病之三大原則・惟於本劑始得完成・並其藥効・浸透皮下深部・劇滅强頑的病原菌・以收早日痊愈効果・可謂達成革新的滲透療法之特効治療劑・所以一般痛楚難以實施治療時能藥治之一切慢性頑疾肌膚病・尤其是脚癬・頑皮癬・陰囊濕等症・特奏神確速快靈効・在很短期日之內・將裂傷・破・膿・等症狀・悉治淨盡・並且止痒功能・特別靈妙・一使却覺暢爽神氣・間可能安眠・尤其臉面上的一切疙瘩・治後絕不遺痕・所以由大方婦女淑媛們・爲其美容上・頗受歡迎！不癢・不痛・奏効又確且快・因此・在小孩們亦甚容易使用

主治
一切痒症肌膚病・金錢癬・脚癬・汗疹・濕疹・各種癬・毒虫之咬傷及咬痕・以及一切肌膚症・無一不治

皮膚恰劑

定價 三角・五角 一元・二元 三元・五元
各地藥房均有代售
日本東京市神田區花房町
總發行 山崎帝國堂
郵政振替東京一四六七番

依蘭縣遺失地照聲明作廢

所有權姓名	坐落	地照種類	照號	地照項名	地目	面積	東至西	南至北	領照年月日	失照年月日	失照原因
胡恒春	大哈塘	財政部照	不詳	胡恒春	熟地	一〇垧	東胡恒春 西河	南張成富 北河	民國十六年三月	康德五年九月廿二	被匪焚燬
韓雲保	一區三家子屯	清字小票	同	韓雲保	同	六二垧伍畝	東常永 西溝子	南溝子	民國三年	康德伍年三月廿五	同
王煥君	憂什哈嶺	財政部照	同	王有年	同	十一垧二畝五分	東李獻芝 西汪和李	南永發 北華廳	不詳	大同二年二月十五	商租遺失
同	同	同	同	王煥君	同	四八垧五畝	東吳壽林 西朱鳳雙	南王佩卿 北官荒	同	同	同
胡長春	四個頂子	清字聯票	同	胡長春	同	一五垧二畝七分	東胡勤 西白姓	南高起 北本地	同	大同二年八月十日	被匪焚燬
同	同	同	同	同	同	二三〇垧四畝九分	東本地 西山	南白姓 北溝子	同	同	同
蘇春芳	同	同	同	蘇春芳	同	一二垧六畝	東本地 西苗勤	南溝子 北山	同	康德元年四月間	同
劉德新	馬廠	財政部照	同	世興鴻	同	二一垧九畝六分	東陳上九 西溝子	南本地 北旬子	同	康德二年九月間	同
李純升	同	同	同	李純升	同	四二垧七畝	東宋姓 西馬福來	南宋姓 北屯基	同	康德二年四月間	避匪埋藏
張吉祥	同	清字聯票	同	張吉祥	熟地	二八垧七畝五分	東李純升 西本地	南傅耕九 北屯基	同	康德元年五月間	被匪焚燬
王萬仁	漂湯河	同	同	王萬仁	同	二五垧三畝	東本地 西本地	南本地 北張申	同	康德二年四月間	避匪遺失
同	同	同	同	同	同	二四垧九畝	東于善 西本地	南本地 北本地	同	同	同
趙文義	榆樹泡	財政部照	不詳	高玉年	熟地	五垧一畝二分	東吳永 西本界	南張芳 北王福	不詳	康德元年	商租遺失
同	榆樹泡西	同	同	同	同	三垧七畝	東吳永 西趙姓	南界堆 北界堆	同	同	同
周榮	長青山	同	同	周永江	同	一〇垧八畝	東本地	南本地	同	康德三年二月廿九	被匪焚燬
孫景祺	金沙河	同	天承字	周殿馨	同	二一垧	東曲殿元 西曲殿元	南史永祥 北溝子	同	康德五年三月五日	被焚
同	同	同	同	劉永漢	同	一三垧二畝	東史永祥 西山	南郭路 北張仁年	同	康德五年三月五日	同
張鵬來	河西來才	買契	不詳	張鵬來	同	十五垧	東李景福	南胡占海 北呂文	同	康德四年二月五日	同
侯德峯	河東西來才	財政部照	同	侯德峯	同	二五垧	東界堆 西旬子	南本界 北馬成禮	同	康德三年二月十九	被匪焚燬
高廷均	線磊子	買契	買字呂	高升金	同	九垧	東藍德馨 西孫貴桂	南鄭永貴 北良福起	同	康德五年一月四日	被焚

右記失照自登報日起滿三個月時如無聲請異議者不論落於何人之手均認無效特此聲明
依蘭縣長 許福奎

失照聲明作廢

領名	坐落	地目	面積	東至西	南至北	失照號碼	失照年月	丟失原因
王連科	興仁村葫蘆泡屯	熟地	陸壹貳、〇〇	東玖捌號 西捌玖號	南壹〇〇號 北劉百川	財政部照 號未詳	大同元年	失火焚燬
王連科	同	同	柒〇、〇〇	東劉成功 西張萬良	南官荒 北本界	小照號未詳	同	同
趙福	同	熟地	陸〇、〇〇	東宋恕 西喬萬祥	南本界 北王有德	同	大同貳年肆月	匪亂遺失
范永太	興業村家窩堡屯	同	肆捌陸、〇	東王殿有 西叢萬有	南高明 北叢萬有	土地執照 號未詳	民國貳拾年貳月	匪害遺失
叢萬有	同	同	捌捌貳、〇	東王殿有 西黃富	南高弼 北叢萬有	買契 號未詳	同	同
叢福	同	同	壹肆柒伍、〇	東黃富 西王喜盛	南叢福 北黃富	財政部照 號未詳	同	同
叢萬有	同	同	壹伍玖柒、〇	東路德發 西王喜盛	南范有太 北本主	土地執照 號未詳	同	同
路德發	同	同	壹柒陸陸、〇	東姜永清 西叢萬有	南王殿有 北黃富	財政部照 號未詳	同	同

右記失照自登報日期滿三個月時如無聲請異議者不論落於何人之手均認無效特此聲明
安達縣長 高之秀 柒月拾貳日

廣生行出品

雙妹老牌 **陣陣香**

香味幽雅　陣陣撲鼻

雙妹老牌 **超等牙膏**

雪齒固牙　滿口芬芳

雙妹老牌 **生髮油**

去垢爽潔　活血生髮

各地百貨商店均有出售

三十餘年老牌

哈爾濱代理處　登發合　東發合　永和盛　同興大　東和利　世一堂　恒順公　永昌盛　信衡商店　福綸商店　同發隆　公和利　福豐號　恒順昌　洪盛隆　廣順盛

總發行所　營口　奉天　廣生行啓

民生部立案 私立哈爾濱松島日語學院

一，教育宗旨　以養成國家有用之人才爲宗旨

二。入學資格　一年生須國民優級學校畢業或具有同等學力者／二年生須在國民高等修業一年或具有同等學力者

三，班級名額　第一學年（已設班，招插班生，若干名／新設班二班，各班共，一百名）第二學年，招插班生若干名

四，銓選方針　經學歷檢查口試合格者即准入學

五，報名日期　自康德七年七月一日起

六，開學日期　康德七年八月一日

七，修業期限　二年畢業

八，校址宿舍　哈爾濱道外中十一道街

備有簡章附郵票二分函索即寄

哈爾濱區法院指定不動產管理人鑑定人

滿洲房產株式會社指定不動產管理人

奉天商工銀行指定不動產管理人

金城銀行哈爾濱分行指定不動產管理人

營業種類

不動產之信託　管理不動產　辦理不動產買賣手續　不動產買賣之介紹　房租担保放款　不動產之鑑定

哈爾濱 不動產信託株式會社

哈爾濱道街斜紋街四七號（中國十六道街拐角）

傅家甸出張所正陽九道街路北　電話三六二九

常務董事　松田順三

滿方董事　張廷閣　李國鈞

出張所：海拉爾市北大街四一號　電話六七〇號

電話　滿方……七二九三　俄方……七二九四　經理席　整理系……二二三六

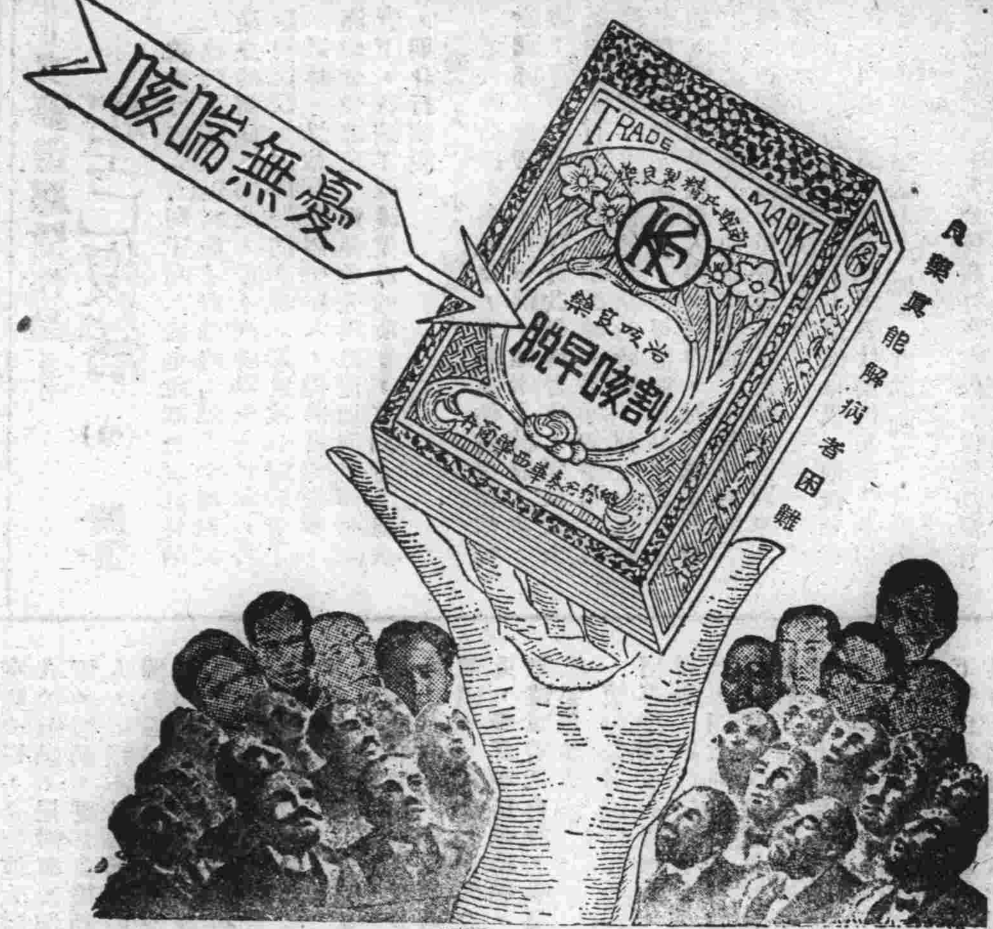

●價目每大小瓶國幣壹圓五角

入了嚴寒的冬天　大人小孩感冒

是不可免的　感冒是惹起肺病的

根源　亦能引起舊肺病之復犯

凱輯氏割咳早脫爲醫治肺病！

鎮咳將軍

主治

一四時感冒之咳

一男女虛弱之咳

一年老虛喘之咳

一小兒百日之咳

【總發行濱江省正陽五道街　泰華西藥商行】

本埠各大中西藥店以及各省各縣藥房均有出售

醫林介紹

松天醫社　專治皮膚　花柳病科　地址　道外中十一道街路東　正陽南國民學校對過

專門耳鼻喉科　醫士達次磊爾　道裡外國四道街二十五號　第四戶松浦洋行樓西　接診時間　午前九時至十一時　午後四時至六時　星期日停診　電話七八一九

醫士壽爾泰斯　石頭道街九十五號二層樓　電話三一三五　內外科及婦科　接診時間上午九時至十時半

海北眼科醫社　道外正陽八道街路南　**專門眼科**　醫師文星泉　專治翳膜沙眼並二目失明症

女醫士石克夫司嗒　地址十四道街三十三號　郵局隔壁電話二九二　專門婦科產科內科　接診時間　九時至十二時　午後三時至五時　大安街五十五號德國醫院

醫師法依尼爾基　專門內科　診查詳細　特聘翻譯　爲患者便利　主治心臟病　神經病　肺病　胃腸病　診時上午九時至十二時　下午五時至七時　道裡中國九道街二十一號樓上二戶　電話三九三六號

德國專門眼科　醫學博士格利德恩耳　科紋二道街即大同廣場十七號信託第一樓上一階　診療時間　上午十一點至一點　下午三點至四點　聘有滿人接洽

皮膚科　花柳科　小外科　**凡吾醫院**　道裡中國頭道街二十一號　診療時間　上午自十點至一點　下午自三點至六點　星期日只限上午　院長南滿醫學士劉德新（凡吾）　電話四二四一號

德國醫學博士　**老也月**　專治內科各種病症　接診時間上午十時至十一時　下午四時至六時　星期日停診　聘有滿人翻譯　住址　道裡外國七道街十四號房三層樓上

增平內科醫院　時間每日上午十至一　下午三至六　星期日只限午前　院長南滿醫學士　馬英泰　院址道裏外國二道街（華綸街）電話二七三二

鳳石內科醫院　道裡中國頭道街二十一號　醫師南滿醫學士　劉鉄城　專門內科　診療時間　每日午前九時至十一時　午後四時至七時　星期日只限午前　電話二二五八

花柳病專科　[illegible]

醫師周國五斯及　道裡外國六道街八號房第三戶　電話三三八八　專門耳鼻喉科及外科　接診時間晨十時至十一時　午後四時至六時

明明眼科醫院　哈爾濱道裡中國頭道街　電話七五一〇　醫學博士石增榮　接診時間　午前十至十一點　午後五至七點　住院有各等病房　疾病問答（須附足信者票）

鏡波小兒科醫院　南滿醫學士　吳翰巍　道裡中國頭道街十三號　診療時間　上午九時至下午一時　下午五時至七時　星期日只限上午

田沛恩　痔漏專科　午前十一時開診　午後六時止　患者親臨爲治　地址（哈爾濱道外正陽路南門牌十九號院內二十二號）

德國醫學博士　**羅森大理**　專門小兒科內科　道裡外國四道街豆號七戶　門診　上午十一時至十二時　下午四時至六時　電話六九五七號　8865

醫士林德爾　專門產科及婦科各症　道裡十四道街五十三號　郵局隔壁電話三六〇四　接診時間　自八時半至十時　午後四時至六時

醫士愛布什爾　專治內科各症　道裏外國七道街十三號　接診時間　十一時至十二時　五時至七時　電話三七七五

德國醫學博士　**特爾恩　專門眼科**　接診時間四時至六時半　道裡外國街一〇〇

醫士牙信斯基　專治內科皮膚花柳科　午前八點至十點　午後六點至八點　哈爾濱道裡面包街四十三號

牙醫

治鑲牙之處　道裡十四道街三十九號　郵局里三樓三號　俄牙醫師皮思拔七克　鑲牙吉諾爾金

齒科醫師　**劉鳳書**　道裡斜紋街門牌柒拾伍號　即中央大街南拐角　接診時間　上午拾時至壹時　下午肆時至陸時　星期日休診　借用電話肆叁叁柒叁

專門牙科醫師　**列，阿，柴木**　道裡馬街十五號房　曾在亞陸格斯及愛魯佰任醫師十六年　接診時間上午九至一　下午三至七　星期日十至一

牙醫及鑲牙專家　**亞陸哥斯及愛魯戛**　現已返哈　照常接診　接診時間　每日每前九時至一時　午後三時至六時　星期日及過節日午前十時至十二時　道裏外國三道街七號　中央大街拐角院內　電話四八零一

東街齒科醫院　日本大學齒科醫學士　**黃東衡**　治牙拔牙鑲牙矯正牙　口腔手術牙醫牙疔　牙疔牙痔補鼻補嘴　時間　午前十時至一時　下午三至六時　星期日停診　道裡外國八道街拐角

牙醫　**十鑲牙　馬子果倭依**　道裏中國四道街十一號　自午前九時至十二時　午後自二時至六時

日本齒科醫學士　**劉東亮**　治牙，鑲牙，拔牙　無不精巧定價公道　景陽街平安電影院南鄰　東亮牙醫專門

勿失謀生良機

哈爾濱聯友自動車學社招生

本社爲應社會之需要及一般青年謀得永久之生存技術起見特聘富有經驗教授數人負責教練造就專門司機人材使取得司機免許爲目的

一，本社學科分本科，研究科，修理科，計三科

一，入學資格凡年齡滿十八歲以上受過初級教育身體健壯者隨時均可報名入學

一，本社備有汽車數台試驗機械多種並設有汽車修理工廠使學生隨時參觀實習以期深造且學費低廉

一，本社備有清潔宿舍以供遠來學生住宿費用從廉

簡章函索即寄（附回件郵票）

社址哈爾濱市道裡斜紋三堂街十號

劉氏樂仙膏

主治婦女　經血不調　赤白帶下　子宮寒冷　肚腹凝滯　疼痛等症

哈爾濱道外十四道街　老福春堂總售處

●專治咳嗽「劉氏金丹」

◉主治　嗽咳肺病　癆傷咳嗽　痰喘感冒咳嗽等症

定價每盒一元　付每一角

養血保坤丸　主治婦女調經和血　去瘀積　去寒去濕　血俱病除　淨必能得子　無受苦　服請服試之　言之不謬　定價每料三元

金剛藥片　▲主治男子虛弱　先天不足　腎虧精損　老年精衰　小便夜頻　精神疲倦　耳作蟬鳴　腰腿痠痛等症

◉定價國幣　大盒五十片二元　小盒二十片一元　半打十元　打五圓

外埠各大藥房皆有經售　倘無處購買將款匯寄哈爾濱本藥店無悞原班回寄　郵票代價均可

哈爾濱道外正陽十四道街　**老福春堂**

鷗宿摩透兒

本藥局處治之鷗宿摩透兒專治各種皮膚及脚氣狐臭「即汗臭」又能美容嫩肌驅除汗斑等症凡經用過無不立見奇効請購敷之方知言之不謬也

中央大藥房　哈爾濱石頭道壹〇玖　電話貳玖伍貳

婦科 **下治藥理經球**　無服藥之苦有立杆見影之効

得病纏身。求醫服藥無効。未有不灰心絕望者。但婦女病並非難治之症。如病對症良藥治療。能起沉疴。俗云單方一味氣煞名醫也。速婦女良藥「理球」不用服藥。決能於最短期內除痛苦。凡月經不調。久不受孕。赤白帶下。偏正頭痛。眼球內抽疹。身重無力。四肢抽筋。骨節疼痛。睡臥不安。心悶腹痛。不思飲食。凡從氣悶。所得各色雜症。皆有奇効。帶三天即有白塊如豆。纖物下淨。其病若失。如無纖物下來。負責退錢。用藥決無痛苦。照常操作。另備方單函索即寄定價每盒兩粒國幣三元二角。

婦女理經丸　並愛服理經丸尤速。每付十粒，每盒一百八十粒，國幣一元六角此藥專調經種子，婦科要藥，乃坤界中保身要品，不可一日不備也　外埠函購郵費二角款到即寄

經批發處天津貴稗路閻氏製藥所出品

哈爾濱獨家經售道外桃花巷中間　**閻氏藥房**樓上

文藝選應徵作品 妲己復活（續）

擁雲

談論已經有人開了端，於是說話發表意見的人也就多了。但討論了好些時，總是未能得到滿意的辦法。因此，屋子裡的空氣，也就分外顯得緊張，而問題的本身，却更被認爲嚴重了。這時，忽然有壹個中年人，從外邊去進來，滿臉倉惶之色；進屋首先很急促地向全座張望壹下，找到了蘇護侯爵的所在，立刻走上前去，躬身行禮說：

「參拜大王，小人回來了。」

這人姓公孫，名叫恭，是蘇護侯爵很親信的壹個部下世卿。不久以前，他奉了侯爵之命，帶了許多土產品，和寶貴金珠之類，到京畿去，向天子貢献。在他出發時，不幸的事情，還沒發生哩。可是當他到京的時間，便是紂王爺正在嗔怪蘇侯的時候。所以他將貢品交給了王的臣們，然後親自入內參覲時，紂王爺却大發雷霆之怒，幾乎把他給砍了頭。幸虧他的爲人機伶善辯，才得倖免於難。可是他這次回來，却帶來了壹個重大的消息。

「啊，你回來了！」——蘇侯也想，他既新從京畿回來，那末壹定聽到過什麼信息來，所以也急於要問他話——「你，可聽到了什麼消息？」

「是的，」——公孫恭答應壹聲，但他却沒有立即說什麼話，而很遲疑地向左右周視壹下。

那麼蘇侯當然就明白了他的意思，壹定是他的話不便公開發表，於是便命令他道：

「那麼你先去休息罷！壹會兒到我的後書房裡去！」

（未完）

詩歌中的思婦

蒼穹

歐洲風雲的緊張，看情勢烽火又要燃遍了世界，我們鑑於往昔戰爭給人的慘痛，是多麼令人怵惕！

在戰火下初幕露演着的人生間的哀痛，實有大過於夫妻間的生割活裂，不知何日聚首的離別，現在流行的歌曲：「今宵離別後，何日君再來」？音調的顫動，滿藏着無限的淒哀，歌來實令人悱惻，沉溺的心絃，透露着離別的悲劇，這裡摘壹段杜甫的「新婚別」可以拿來作襯映：

「暮婚晨告別，無乃太匆忙！君行離不遠，守邊赴河陽」長亭間新婚作別，眞極人世間之哀痛，看她：「羅襦不復施，對君洗紅妝，仰視百鳥飛，大小必雙翔，人事多錯過，與君永相望」！幸福的日子，霎那間的離別，即被予奪了，還有何必結再理紅妝，「仰視百鳥飛，大小必雙翔」。觸景生情，勞燕分飛，寧不吁嗟，「人事多錯過」！說到離別後的苦情，那就另有壹種愴楚了，閨中空幃少婦，企慕遠人識成的幽怨，抱鬱淒苦惆悵的清調，更是哀惋動人，這裡不妨檢摘幾段關於思婦的寫照，替怨婦們歌呼壹下揮洒幾許同情淚，也好藉以舒拓她們抱鬱的胸塊，開首我們先看壹看這個思婦的淒涼影子：

「思君欲上望夫台，端居懶聽將雛曲，沈沈落日向山低，簷前歸燕並頭栖，抱膝當窗看夕兎，側耳空房聽曉鷄，舞蝶臨階秪自舞，啼鳥逢人亦助悲」。

懷念夫君的殷切，任何事情到反覺得無聊，看她「抱膝當窗看夕兎」，閒散的情緒，壹縷想思在遙念着遠足的丈夫吧！「鳥啼虫鳴」的確在事實上，都可以觸發起思婦的幽怨，「啼鳥逢人亦助悲」增添多少孤婦的思愁。我們再看下壹段曹植的梁哀詩，具有同樣背景的壹個思婦的吐訴：

「明月照高樓，流光正徘徊，上有愁思婦，悲歎有餘哀，借問歎者誰，言是岩子妻，君行踰拾年，孤妾常獨棲。君若清露塵，妾若濁水泥。浮沉在異勢，會合何時諧？願爲西南風，長逝入君懷，君懷良不開，賤妾當何依」？

疾首蹙額，低回深嘘所表現的愁苦情態，我們只要留心來考查，處在這同壹境地裡愁思婦，眞是數見不鮮的事。闊別踰拾年，孤婦獨棲，抱鬱悲嘆，翹思企慕，想望會合日，見着的時候，是感覺如何的恨惘。「君懷良不開，賤妾當何依」？眞是聲淚俱下。我們再看下壹段沈佺期「獨不見」，拾年離別，音信隔絕，凄凉情景，更令人酸楚。

「盧家少婦鬱金堂，海燕雙棲玳瑁梁。玖月寒砧催木葉，拾年征戍憶遼陽。白狼河北音書斷，丹鳳城南秋夜長。誰謂含愁獨不見，更教明月照流黃」。

—未完—

長篇小說 似有緣

第拾回 只因愛恨情難爲愛 似有緣情悴嘆無緣

實賓著 禁轉載 【陸柒貳】

「壹切事情，你都看着辦罷！我並沒有什麼意見，怎樣都好……」

然後便不言語了。楚時雄見兒子對於婚事，竟如此消極，心裏頗爲担心，結婚後他們夫妻情感，怕要不好；因此頗悔這件事，從前確辦的太粗心了，不應當不先通知他，以取他的同意。但事到如今，是不能改悔了，那只有盼望慧珠，將來能够聰明些，想法子取得他的好感。同時，自己再以作父親的立場，時時責勸他，那末或者漸漸能使他就範，那就好了。於是又向他說道：「可是現在你岳母由原籍來啦！在你們結婚之前，你壹定須去拜見她才好呢？所以，你明天就跟你母親去壹趟，他們住在大世界旅館壹百貳拾號」。楚唐搖壹搖頭兒，然後說道：「這個，我看……是不必要的，因爲，近來，我自已覺着精神頗不很好，給他們看了……」楚時雄不等他說完，把眼壹瞪，用很不以爲然的聲調說道：「唄，豈有此理！常言說的好，「醜媳婦難免見公婆」，况且按照舊習慣，在訂親的時候，丈母娘就須相看姑爺，才算合理。你的親事，因爲當初是由你丈人主持的，你丈母娘沒有來，所以那層手續也就略去啦，可是現在，她已經來了，無論按着人情

法·美女子的婚姻觀念

逸

她們建立起她們的權勢來，壹個法國女人雖然不去社會上做事，但她在家庭中，却是她丈夫的機密顧問，無論做甚麼重要事情，她們都協力她們丈夫，她們的客廳，常常是非正式的政治總部，主要的事情，差不多都是由她們靈活的手腕，來操縱運用的，比方說，她丈夫是個著作家，那麼他就會請那些學士院的會員們，到她的餐廳，來吃她親手做的適口的菜，去聯絡文化界的人士，再假定她丈夫是個小政治家，那麼她便用種種手段，和各派的議員領袖交朋友，請這些人常常到她家的客廳聚會，而因此和她的丈夫熟識起來，這麼壹來，她丈夫在政治上，便不怕沒有出路了。

◎×××◎

從良（續）

曲狂夫

半截酥飛米湯壹灑，壹路風擺柳的走出去，而膝爺越發加勁的喊，加勁叫起來！拾貳點啦！燈已落啦，李陸指兒担了壹盆洗臉水，放在屋裡就往屋外跑，膝爺臃罵着李陸指兒又是壹股子火兒，小伍子明白膝爺的皮氣，知道膝爺罵人不是白罵的，故而狗頭狗腦的撈了個放舖蓋的美差，膝爺這回可出了氣，壹口壹個『混蛋』罵小伍子，小伍子壹口壹個是啊！『膝爺』是的回答着，直到膝爺罵的神清氣爽，小伍子可也把舖放的完事兒！

膝爺可來得穩當，銀環還是壹逗壹逗的脫了大衣鑽進被窩去，洗面刷牙，大事完畢纔上了床！

膝爺鑽進被窩裡去了，銀環忽然間逗屆的利害，不過逗屆不能白逗屆，壹逗屆就値起來壹百大洋，甚麼事兒還禁得那春宵壹刻呀嘍！

‖未完‖

舊東北名人軼事

本文有著作權，嚴禁轉載，一俟刋佈完竣，即以滿日兩國文字纔版出書，發行問世，以公同好，無論何人，不得翻印襲抄，侵犯本著作版權，特此謹啓。

［陸伍肆］

異實緣由。吾人默加統計。其間必有特殊原因，另壹理由。已屬昭然共睹，盡人皆知之事。何必膠柱而鼓，固執已見耶？因此之故。據鄙人在哈爾濱方面，得到路局朋友，由北京方面及奉垣友好家中，傳來的消息，這壹次，鮑廷九氏，得以官運亨通實授顯秩，還是壹時的幸運，偶然得來。並非如老弟，適纔所說，純粹是，由於中央選拔，或親戚奧援。有最大的力量，維持而來呢！個中的詳情，我雖不得而知。但不客氣來講，據我個人傳聞所得。自畢前督軍，短假不歸，聲請開缺之後。中央當局，府院兩側。即鑒於黑龍江省，軍人專政，積習未除。所有地方情事，極端複雜，非簡選適宜人物，手腕敏活。壹，不足以調停時局，抑止紛爭。貳，不足以應付外交，免除繁難，且非有相當實力。能以採取穩健的，高壓政策，既可使地方軍人。不再藉端滋擾，排除歷來隱患。並對陰險政客，壹掃往昔積習，排除營私自利，樹黨攬權，種種風波。則庶乎江省政局。可以徐圖挽救，重慶康復。數年以來，軍閥政客，紛爭局面，可以寧息。使國家元氣，不致斲喪。地方民衆，稍慶安謐也。有此原因。自前任畢柱芳督軍，呈辭邀准，明令開缺之後。中央政院兩方面。即再叁遴選人材物色大員。俾以駕輕就熟，出任艱鉅。據聞：當先第壹步，所擬定者，爲調任吉長鎮守使裴某。目的，在於裴氏熟習俄方情實，對於外交方面，能有充分把握。蒞任之後。壹般陰謀份子，不致假口外交，有所要挾。致省方發生外交難題。而于招集，軍部要員，臨席協議結果。咸以裴氏外交爲長。內政爲短，恐于蒞任以後，對地方行政。及應付奉吉兩省，行政當局，諸欠圓滑，發生窒碍。因而又臨時變更。擬於純奉系重要人物，孫烈臣，吳俊陞，諸人之中

==某坤伶蒞奉獻藝張作霖叔任貳人往觀==

萬國汽車與火犁專門傳習所招生

求職業的好基礎

本校爲養成汽車與火犁並柴油機專門技能。供時代徵求之人材計特與他校所不同者有下列數大特點。
壹，將自動車分爲電氣，機械，駕駛，分卸，修理
貳，將各部關於各部特聘專門人材分担教授
叁，因開業拾陸週年紀念之故特將演車次數增加爲
肆，叁拾貳次或肆拾捌次實地駕駛以資速成並備有各式汽車數輛
伍，對於外埠學者特備宿舍以免多費金錢
陸，學科分爲叁班，晝夜分班，教授學者自擇
1.速成班，「叁個半月」，2.普通班，叁個半月
3.修理班，柒個月至壹年
學費壹切從廉，對於團體或機關會社從事者尤能特別優待
資格不限男女皆可稍通滿文者即可
校址：道裡斜文叁堂街貳拾號交通便利中央大街大汽車停留場附近
報名時間隨時皆可

市署立案 健生簿記學塾 招生廣告
校址哈爾濱道外正陽四道街拐角樓上
第三十八班 定於六月廿日開課
男女兼收年齡不限
時間午後五時至七時 午後七時至九時
教授課程簡畢列左
銀行簿記 如活期定期存放款項特別存放款項倉庫抵押各種蓄儲債券決算各表應有盡有
商業公司簿記 雜貨期限買賣代理客戶載紙抵押匯兌生財廠貨糧石股票各帳
工業簿記 油坊火磨以及各工廠帳原料材料成本販賣右列各科均繪圖詳告
本埠巨商 本埠金店曾畢業於他校又來敝校補習簿記學簿記者注意幸勿自悞
◀舊帳換新帳一切手續以及報告稅捐局各表均繪圖詳爲解釋本校備有簡章無論本外埠函索附郵票四分必寄

哈爾濱 協合自動車傳習所招生
◎南崗夾樹街三號◎
壹·目的 本傳習所爲造成優秀之司機人材以供給社會之需要爲目的。
壹·科別 本科，受驗科。
壹·畢業 期限肆個月。
壹·課程 自動車機構學電氣學運轉術修理學自動車法規則。
壹·教師 北滿負有盛名講師小峯卓
壹·程度 須於國民優級學校畢業並年齡在拾捌歲以上者。
壹·設備 備有汽車肆台並有多數之實驗品
壹·備有 詳細之簡章函索即寄（附回信郵票）

台資會社 松茂洋行
室內裝飾用品 各樣油漆布 家俱用布 棕製地毯 諸樣雜貨
棕製脚擦 鐵製爐子 自起窗簾 各種煤脚擦 批發零售
哈爾濱道裏石頭道街壹〇柒號
電話叁壹捌貳番

基督教普渡醫院
診療時間午後一時——五時
專門皮膚花柳科 醫學士布力霍及克
時間午前九時——十二時
專門內科 醫學士王嘉泉
時間午前九時——十二時
專門眼科 道裏 依撒克
備有病室入院隨意
院址哈爾濱道外正陽十三道街
電話九〇二〇番

養鷄
本場備大型立體電熱孵卵器壹台能容壹萬陸千卵其器內溫度濕度空氣均合生理裝置設孵出之雛强健無比較其他人工，出者實有霄壤之別專孵年產叁百餘，之（白色來克亨種）雛鷄現孵化開始請諸君預約從速以免向隅如欲詳知本場備有簡章及預約書函索即寄
哈爾濱市香坊區延福街天興鷄場啓

招生 謀生好機會
一，哈爾濱市公署許可立案
二，教師由東京寫眞專門學校畢業
三，三個月畢業保險學成
四，教師將所詳細教授親切週到
五，欲索簡章請寄郵票二分
哈爾濱北馬路 日新照像學社

關心兒童教育者注意
現在報告諸君一個消息就是本埠專寫童話的李一萍君所著之「志英冒險記」現已開始發售請關心兒童教育諸君速來購買
商務印書局啓

孔氏醫院
分科治療 住院隨時
住址南崗山街吉林街拐角
自動電話 六九七二番

小兒科專門 正廉醫院
醫學士孫正廉
診療時間 午前九時至十二時 午後二時至六時
道外許公路八十八号 電話四三五九

獨家代理店 法商 世昌洋行 炮隊街八十八號

淋濁斷根不難 祇須依法吞服 山得爾彌地
五淋二濁爲不可告人之隱疾腫痛淋漓痛苦尤深市上療治淋濁之藥物名目紛雜然能迅速奏效者則甚少其能保證斷根者頗於純粹無惟法國彌地藥廠精製之山得爾彌地桑丸初服每小時一丸兩日夜不息即可濁止淋通以後五天每日服四丸保可除根不致稍發請認明每丸之上印有爲記
全滿各地大藥房均有出售

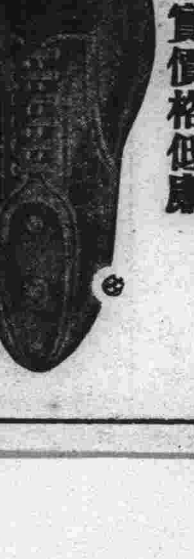

雙順成皮鞋店 工精料實價格低廉
道裏中國十二道街路北九號

道裡中國頭道街 濟坤產婦科醫院
診療科目 專門產科 婦人科
南滿醫學士楊振國
診療時間 午前十時至下午一時 午後四時至六時 星期日只限午前

新開幕的 松江春飯店
屋宇寬敞 裝璜美麗 宴會佳賓 舉行婚禮 是最適合時式的
道外正陽十四道街路南
電話八三三九號

新開幕業 慶源顏料製造工廠
啓者敝工廠自運東西兩洋各種原料化學精工自製各樣油漆顏料鐵子石粉子一概批發如蒙惠顧不勝歡迎之至
住址哈爾濱西馬家溝文衡街十二號

律師古巴爾闊夫 滿方主任呂希顏 法律事務所
主要業務
1.代理民刑訴訟
2.辦理之指導及決算表類之製作
3.會社之新設·改組·清算·等之登記
4.不動產上文件之整理及移轉登記遺產繼承登記
5.商號名稱登記及各項稅捐之諮詢
地址：哈市道裏中央大街四十二號 電話四二一四號
4067

意大利參戰後 蘇聯將有如何動向

開戰後的歐洲列强間的外交活動，沒有像英蘇通商談判的復活，値得人們這樣關心。所以，當蘇聯駐英大使麥斯基，携着關於通商交涉的試行提案，去訪晤英外相哈利法克斯時，無疑的，他這種擧動，對於歐戰的前途，有着很大的關鍵！

有人推測蘇聯對這次歐戰的態度，正如處境於拾捌世紀拿破崙戰爭時代的俄羅斯帝國，始終置身事外，保持强國的地位，而決定最後的動向。又有人推測，蘇聯目下對英法的態度，是想沿用壹玖壹柒年時的故智（註壹），企圖加深破壞協約國的勢力。究竟，這兩種推測，熟是熟非，依舊還是個悶葫蘆，叫人揣摩不透。

眼前，任何壹國想和蘇聯結成友誼關係，決不會再像壹玖壹肆年歐戰未爆發的俄國，普薩凱雷（註貳），斡旋法俄合作，那樣無條件的成功。

去年捌月和玖月先後成立的蘇德經濟合作條約，雖然震驚全世界，但，之後蘇聯向波蘭，波羅的諸國，以及芬蘭的進步，顯然是以本身國防爲前提，如果說是由於德蘇的合作而處此，那成分却是極小的。

（註壹）壹玖壹柒年叁月歐戰方酣之際，帝俄因國內革命而瓦解，如果沒有美國參戰，幾使協約國失去均衡性。

（註貳）普薩凱雷，生於壹捌陸零年爲法國著名政治家，壹玖壹叁至貳零年曾爲總統，戰後更組閣數次，當已故克里蒙梭同爲强硬反德派，已於壹玖叁肆年去世。

蘇聯仍願中立

英國重視英蘇修好

莫洛托夫在叁月貳拾玖日的演說，仍表示蘇聯以守中立爲宜，可是，對於麥斯基和英國的通商談判，也不加妨碍。沒有幾大，邱吉爾也曾說明，英國作戰的目的，是要毀滅德國國社黨政權，却不是與蘇聯爲敵。——然而，有壹部份人，證諸事實，都預料眞正敵人却是蘇聯，而不是德國。

可是，看到英國對蘇聯重開通商交涉的那種從容的態度，例如英國很願意用機械品和橡皮，去換蘇聯的木材，類似這種以貨易貨的通商提案，可以告訴我們，英蘇之重溫舊好，在倫敦方面是看作根本的對外政策。未完

參觀俱樂部彩排 ——因聘武教習 武戲大進步—— （續）

俊伯

鄒卯嘯海專門研究小生，體格修長。扮像不癩。張嘴唱時，露出滿口白牙。活似老伶工姜妙香。鄒君飾宗保。洵爲不貳人材。其扯肆門唱西皮娃々腔壹段。煞是好聽。此腔多走高紘。眞假嗓音，互相參用。唱時最爲吃力。嗓音不佳者，不敢輕試，當年朱素雲程·繼先輩，多唱散板，惟德處（曩年由票友下海者，統下稱以處字。）雖年逾耳順。必大唱娃々腔，名爲娃娃腔者。爲劇中公子小孩所專唱之腔也。如桑園寄子之鄧芳兒，叁娘教子之薛倚哥，均唱貳黃娃々腔，獨醉寫（又名和蠻書又名太白醉酒）壹劇，紮生李太白，唱「勸住了，龍駒馬醉眼斜觀……」壹段，乃用娃娃腔轅門斬子中最得意「見老娘施壹禮恭身下拜」壹句，完全由娃娃腔中脫來，驟聆之似乎如何新頴，其實并不稀奇。

宗保拿住肆郎同譽交令時，念白中有「寶劍令箭」肆字。「劍」爲團音，「箭」爲尖音。兩字同時幷念，稍不留意，最易混同，或顚倒，雖內行亦不免此病，劍箭貳字，平常說話，都念去聲團音，固無絲毫差別，而在戲曲中念起，廻然各異，如果尖團不分，非常刺耳難聽，其實吾人說話，也有尖團之分，擧壹最顯著的例子，譬如「叁」字，本爲尖音，如念團音，即變成「山」字，由此反覆類推，可知尖團有必須分明之必要，無論票友內行，對於念字，似應特別注意，尤其辨別言前轍內劍箭兩個字音，比較他字爲難，今將該韻尖團各字，列擧於次。

滿洲史地古蹟誌 （續） 白鶴

6 湯山城古址 ××××

屬於「靉河」之支系，爲「龍泉河」及「唐河」合流點，有「唐叁城村」，其得名乃「湯山城」之音變也，原該地爲昔日「遼陽」至「朝鮮」之棧道中「驛台」之壹，古稱「湯站」及「湯山城」，「明代設城，始改名曰「湯山城」，因又成爲玖城之壹，其玖城之名稱爲壹面城，寬甸城，桓都城，團甸城，長甸城，玖連城，娘娘城，以及現址之湯山城是也，該城之故址，在「唐叁村」之附近，已至總頹落之局面，依其址考察，該城乃叁町之面積，肆角之規模而成內郭外郭於東北兩面，附以長肆町餘之外郭，內外郭均爲土築，內郭計開叁門，外郭僅闢壹門，當明世之時，此玖連城陣綫中之壹城，不啻鳳凰城之羽翼，今則殘跡頹敗，大勢去已多時，憑臨者，撫而追古，能弗惘然

今夏婦女流行之髮型

德閃電戰術計畫者 布勞希茲總司令 （壹）

在德波戰前的布氏，也和閃電戰術壹樣是默々無聞的，等到戰勝了波蘭，纔漸露頭角，及至今日，可以說是名揚天下，成爲德國陸軍中天字第壹號的人物，幾幾乎和希特勒壹樣繫德國今後的勝負命運於彼壹身，足與過去德名將毛奇，盧登道夫，舍利芬等互相媲美，據說他對訓練軍隊雖有特長，但是對於軍事理論却不怎麼高明，其所以能夠今日高居德國陸軍統帥之職者，最大原因，就是特別願爲希特勒效忠之故。

他是壹個典型的德國軍官，不但頭腦冷靜，思慮週密，而且能夠不出風頭，服從命令，他的父親雖任過騎兵軍官，駐在柏林，所以他是在柏林生長的，惟其如此，所以纔能得着接受優良教育的機會，當壹玖零々年時，他纔拾玖歲，便厠身軍旅，充上禁衛軍的尉官，因爲感覺着禁衛軍的生活浪漫，妨害他的進取，便請求乃父設法將他轉調到某砲兵團，到壹玖壹肆年始升任連長，在第壹次歐戰，還是壹個很平凡的參謀官，也沒有樹立什麼勳績，後來戰事失敗，遂被編遣，壹切希望，都付之東流，壹玖壹玖年芮克特改編國防軍，任他爲少校，駐防在斯德丁，至壹玖貳貳年，已升任國防砲兵部首領的要職，壹玖貳伍年更升到中校，調往普魯士某砲兵團服務，壹玖叁零年，又回到國防部任上校軍事訓練監督，在這種長時間裏，他的生涯，老是在辦公室中優遊度過，努力埋頭於砲科的研究，並進而探討各種戰術理論，他認爲德國無論採取何種戰略，必得先將防禦工事完成，然後纔能出兵去打別人，他的目光烱々向東直射，和希特勒的見解是完全相同，這也是他除了效忠以外，而能得到希特勒極端信任原因之壹種，壹玖叁壹年，他升至少將，次年又做到砲兵司令，壹玖叁叁年，受命掌東普魯士的兵符，那時，東普魯士正受着蘇聯和波蘭的威脅，地位非常重要，他鑑於這種情形，便竭力修築防

松花江畔之羣星燦飛

滿映協會女演員們的初夏生活寫眞

威脅之下 德機 ◇恐怖氣充滿巴黎

古物珍禽被運壹空，拿破倫墓滿堆沙袋

在德國大擧空襲巴黎之下，恐怖空氣充滿了全市，朋友見了面，不像以前那樣和善地相視微笑了，臉上帶着陰鬱的神色，彼此默默，互相望着死了壹般的大街，耳朵變得尖銳了，空襲警報使市民成了神經過敏的人。

◆厲的警報聲音，時時可聞，德機還未飛達巴黎近郊，巴黎市內的柏油路上，立時萬人奔跑，每人挾着防毒面具，循序進了地下鐵道的車站，那裏是最安全的所在，頂板是堅厚的鋼骨水泥，地下闊大得異常，而且不熱不冷，避難的人，隨便散步，談話，直到警報解除，纔又挾着防毒面具鑽出來。

在壹個大公寓裏，有不少的住客，那天聽到德機來襲的警報時，大家爭先恐後地走入樓下地下室躲避，樓項上是壹間酒店，老板因爲怕貨物遺失，沒往地下室跑，等到警報解除，許多人向他詢問空戰的情形，他說：「不知道，我只看着我的美酒住釀」。

若干博物館的古物，和有價値的紀念物，都已被運壹空，動物園中的珍貴禽獸也紛紛裝籠運往肆郊，拿破崙墓肆周滿堆防禦物，沙袋，鋼板，層層疊地，無名英雄墓前，也壹樣，防衛得極周到，並且致敬的人，比平時多了拾幾倍，時常壹羣人環繞在那裏，低首默默，那光景很見嚴肅。

胡琴 （11）

俊伯

（乙）原板西皮爲壹板壹眼之唱調，其唱法拍板，略如慢板，惟較慢板爲快，而改叁眼爲壹眼耳，如鬚生中羣臣會（即擊鼓罵曹）之「平生志氣運未通」黃鶴樓之「先生把話錯來講」，青衣中汾河灣之「兒的父投軍無音信」等是也，但近來對於「平生志氣……」及「兒的父……」多半改用西皮快叁眼之尺寸，快叁眼與原板，之工尺，本無分別處，不過尺寸稍緩耳，唱者易於「換氣」，其曲揚頓挫之處，易於醒耳，故取此法也。

（丙）西皮快叁眼此板雖近似原板，而唱者操琴者，均須按叁眼壹板而工作之，似快非快，似慢非慢，亦誠變方最爲可長之板也，此板在現時最爲時髦，鬚生中打漁殺家之「昨夜晚吃酒醉之」」青衣中金鎖記之「奴的夫壹心要成名揚姓」等是也。

德國醫學博士 林特聶爾
專治 皮膚 花柳 新舊淋病膀胱炎 暨頭髮脫落諸病
本社診治新舊淋病特備各種電療機 電話六一六四
爲便利患者診病聘有滿人翻譯
接診時間每日上午九時至十時下午四時至七時
道裏斜紋街眞照農具公司隔壁五十號二樓四戶

市署立案
郁文打字養成所
日滿文續招新生
新添雙手打字機學者注意！
本所設備完善教授得法每期畢業生多經薦往各縣服務本所外埠女生慕名投入者日漸踴躍本所爲期養成日滿文打字之優秀人才除原有新式縱橫滿文打字機及標準漢字能各種日滿文打字機外近復添購雙手打字機以便學生盡量研究日滿文打字一並進行畢業後一且任職定能操之裕如也
尋明不能持有本所發給之畢業証書並非本所畢業生
優待打字生半費補習日語（簡章函索即寄）
所址——哈爾濱道裏斜紋四五曬街中間經緯街八四

哈爾濱馬迭爾旅館 道裏中央大街一一三號
電報掛號哈爾濱馬迭爾
哈爾濱唯一之大旅館一位於繁盛中心地點
房 房間不帶浴室者每天由兩元至四元
房間帶浴室並梳粧台者每天由五元至元
每住過一星期者按九扣計算
每住過一月者按八扣計算長期住者則抵談面商
飯店 咖啡館
備有早餐午餐晚餐價碼低廉如有訂菜及酒類價格亦格外適宜宴會每人由兩元起碼
旅館附設 室電影院打球場酒吧男女理髮

育才 女子打字傳習所招生
宗旨，造就打字專門人才
科目，日滿文打字公文草會話
學力，優級校畢業以上或同等學力者
報名手續，壞入學願書交二寸照片
報名期及名額，即日起至月底止招二十名
待遇，成績優良儘先推荐職業
備有宿膳 詳章函索附郵票二分
校址哈爾濱道裏外國七道街十七號
▲本所承打日滿文件 價廉

金城銀行 哈爾濱分行
資本金 七百萬元
公積金 三百六十七萬元
總行 上海江西路
分行 北京天津大連青島香港廣州漢口及其他各大都市
營業 ◇存款放款匯兌◇商業銀行一切業務
行址 哈爾濱道裡中央大街五八號
電話 五一三四・五四五一 五一三五・五四五二
電報掛號 漢文七〇〇七 英文KINCHENG 日文キンゼウ

牙醫 李蔭成
專門齒科各種病症
設有愛克斯光鏡
接診時上午九至一午後三至七
哈爾濱道裡外國七道街五號

新華樓 小賣部 西餐
適合時令特備各種清潔菜品
助君加餐有益衛生
特設西餐部每日午間開售午飯
午後晚餐咖啡味美價廉
道裡新城大街 電話 賬房 貳玖玖肆 伍捌貳叁

康德七年度第二期新生募集
民生部立案 私立哈爾濱大陸日語學院
一．募集名額．第一學年一〇〇名、第二學年插班生干名
二．報名日期、康德七年三月二十日爲止
三．試驗日期．三月二十五日、
四．報名處．哈爾濱道裡中國七道街二〇本校 分校．哈爾濱南崗郵政街
〔詳細簡章函索即寄須附郵票二分〕

火患可畏
哈市近來屢次發生大火
欲弭火患
應普遍的利用 耐火漆
售價低廉說明書函索即寄
經售處 本埠道裡外各大油漆行
製造者 哈爾濱道裡商務街一六
北滿耐火漆製造工廠 電話五〇四〇

醫院開業啓事
敝人已辭去赤十字社哈爾濱病院外科職務
在哈爾濱道裡水道街七十九號（公園南門外路西）開設
希珍外科醫院 於五月九日開始診療 設有病室住院隨意
診療科目、專門外科兼診皮膚花柳科
院長南滿醫學士鄭實琛（希珍）
診療時間…午前九時至午後一時午後三時至六時
星期日午前照常診療
院址…哈爾濱道裏水道街七九號（公園南門外路西）
請注意…電車公和利前下車東行大汽車水道街下車北行

春到人間 草長鶯飛
諸君應選輕巧春衣
本店內部已隨季節陳列一新 備有男女新式流行衣料 及小孩春季必需品承製男女西服大衣均爲時代中最新出品希賜顧之
哈爾濱新城大街
同發隆百貨店
電話 三〇九一 二三八五 五七一二 番

公認 哈爾濱汽車學社
第十八期新班招生
本社爲保持已往考試全省三分之一成績並謀各生具有經驗大汽車經驗計特又新添載重車及小車極力充實演習
注意一每月中旬爲逐日所收新生特開新班
一觀重大汽車與小汽車每日並行演習
一，學科分 本科 研究科 受驗科
一，凡在小學畢業年齡十八歲以上即可隨時報名
一，實驗室列有剖視機實驗車及各種零件
一，宿舍寬敞清潔收費低廉簡章函索（附回件郵票）即寄
社址：哈市道外許公路十七號南極街電車站旁 電話二八二四番

猶太醫院
病房單間或公衆房間設備俱全收費低廉
電氣均有專門醫師診治自設化驗室化驗血便及其他一切並有各科治療室愛克斯光透光照像
道裡中國伍道街肆拾號 電話叁肆叁貳

補腎健腦良藥減價
育腎寶
主治：先天不足．後天虧損．腎經衰弱．夢遺滑精．性慾減退．腦神經衰弱．健忘失眠．腎囊濕涼．等症
定價 每盒裝八十四粒 國幣一元二角 兩盒 每二打十三元 外埠函購不加郵費藥欵用郵局小匯票匯到照寄不誤
總發行 哈爾濱道外十五道街 金勃先藥房
大連華泰藥房，大連德記全棧，奉天大成藥房，奉天金城藥房，奉天日站恒濟堂，營口洪春堂，吉林五洲藥房，江省德泰盛，錦州同盛居，安東東益遠，鳳城東益增，新京中增興，熱河全富新凌源萬育堂，牡丹江惠存厚如無處購買，請將款由郵局小匯票寄至哈爾濱道外十五道街路東金勃先藥房原班回件不悞
總發行哈爾濱道外十五道街 金勃先藥房 電話四八三

良品廉價
商品豐富

道裡地段街透籠街拐角
登喜和
電話代表三四一六番

主治

胃口不開　食積不消
氣急心虛　腎弱血虛
傷寒中暑　時令疾病
胃火氣臭　惡心嘔吐
惡醉宿醉　船車暈醉
頭痛目眩　口中殺菌

我們身體的營養和體質的發育都要靠我們每日所吃的東西裡取效。替我們攝取滋養料的器官，就是腸胃。若是腸胃發生起毛病來，消化工作即告鈍重。那我們就不能得到發育良好的身體；或滋養豐滿的身體。這種不康健的體質，怎能有抵抗疾病的能力呢？

保持康健的理想藥。
「仁丹」爲首屈一指的。

各地均有出售

胃腸壯強

森下仁丹株式會社出品

NO 55

懷孕期容易得的幾種病
也可以服藥治療嗎？

怎樣胃腸變化

女人受孕之後，身體各部組織，起有變化，當然胃腸也不能例外，然所起的胃腸變化，也因人而有不同，通常所有的，有飯量減少，惡性便秘，惡心嘔吐，或嗜好特殊性的飲食，如酸物等，但變化的原因，爲胃腸系統的機能，或過於緊張，或過於呆滯，輕者數日即可復原，重者有纏綿數月的，此時極有治療的必要，不然恐有累及生命的危險，服藥治療，則又不可不慎，今有胃腸營養良藥若素，是治療妊孕期所有的各種胃腸病，最適宜的藥品，沒有刺戟性，沒有麻醉性，純粹是滋補潤腸，引導胃腸的機能，使之正常的良藥，

怎樣發生惡阻

妊孕數日，或一月之後，每在飯食之畢，即覺惡心嘔吐，就是惡阻，惡阻的原因，爲胃部受有妊孕的涉及，胃部的神經質，起有過度的緊張，不能統治正常的運動與消化，纔起有這樣的現象，惡阻發生，與身體的健康有很大的影響，與胎兒的發育也有極大的阻礙，況且妊孕期，體內更有大量需要營養的傾向，就是沒有惡阻病，恐怕還陷於營養不足，所以一有此病，除了應當積極治療外，更應該迅速加添體內的營養，使體內營生能力，只僅不缺乏，使血液也不因妊孕有所虧損，以現在胃腸藥來說，眞能徹底治胃腸病的，與妊婦沒有影響的，就是「若素」因若素除含有豐富營養素外，又有確實，却病能力，

怎稱起有浮腫

女人在受孕之後子宮漸々的膨大，骨盤等處的血管，受有極度的壓迫，血液流通，因之不能舒暢，遂在身體的下肢，起有浮腫的現象，然此種現象，輕微之時，並不算疾病，乃身體偶有變化的結果，但是此種浮腫，達於身體的上肢或面部，則有危險性了，因爲這樣的浮腫，已超過了身體應有的變化機能之外，陷於非藉藥力，則身體即不能自復，深有性命的危險，然治療也不可大意，非由病根治療不爲功，患浮腫之人，有腎臟病，與心臟病，然十之九皆因過於貧血所致，故治療之法，必須調整營養，補充血液，方能挽回身體自然機能，但確實可靠的治療，就請時常的服用若素吧！

一月服量	一元六角
各地藥房	均有代售

總發售處
奉天信濃町十七　若素本舖

胃腸營養 若素